京城日報　夕刊　八月六日（土）

溫泉　山海水浴とキャンプ　釜山　海雲台温泉プール　一泊四十錢　郊外　一日二十錢　山バス五十錢　館

農村實情報告等の追加案で緊張
總監の激勵あつて
内務、産業兩部長會議終る

三日に亘つて時局匡救の大旆下に頗々しく開催された朝鮮統治以來第二回目の内務、産業兩部長の大會議は三日間に亘り緊張裡に進行、僅々二日間に日程全部の完了を見たが、第三日の最終會議は六日午前八時半から例により本府第一會議室において開會、追加重要議案として

◇地方農漁山村の實情報告
◇旱害狀況聽取及旱害對策

を緊急提案した

斯くて會議を進め各道の實情を詳しく聽取し、目下臨時議會へ追加豫算として要求中のこれが匡救豫算通過を待つて、各地方に即した數的の具體的進行を見る事となつた。

更に旱害狀況に當つては各道からそれ〴〵對策の詳文案が出る程の熱ぶりを示し、全般的に亘る希望意見續出、重大案を繞つて十數日にもめげず熱心に論議し午後一時

半、今井田政務總監起つて『今後に處する道として本府大方針と相待つて、各道各々現下の事情に即し、農村救濟のため自力更生の觀念を極力涵養する事に力め、有終の美化を納めたい』と激勵し、無事會議を終了した

齋藤首相
今日一日靜養

【東京電話】齋藤首相は五日一ぱいの靜養で全く常態に復したが、暑中でもあり念のため六日も一日靜養する事になつた

負債整理案
藏相も同意す

【東京電話】農林省に於て立案中の農家負債整理案に就いては、五日五相會議席上産業組合中央金庫をして肩替りを行はしめ一定限度の損失を國家が補償するとに決定を見たが高橋藏相も農村の自力更生を前提として大體十五年間償還を以て負債整理を行ひ、國家は三千萬圓程度の補償を行ふといふ農林省案に對して同意を示した

事務當局は地方團體の損失に對し、分擔に反對意見を持つてゐるので果して臨時議會提出の運びに至るか何らか危ぶまれてゐる

出淵大使
歸國を通達

【ワシントン五日發電】出淵大使は本日國務省を訪問、米國政府の招電により歸國の途につく旨通達した

氏は八日武藤大將の關東長官就任に伴ひ退官する筈である

なほ國務長官とは極東その他について意見の交換を行ひ辭去したが、同

山岡長官を
首相慰撫す
同長官は近く退官

【東京電話】山岡關東長官は政府の歸京命令に接し、六日午前八時三十分東京驛着上京、一旦關東廳出張所に入り少憩ののち前十時首相官邸に齋藤首相を訪問、挨拶を述べ關東廳の統治狀況を報告し首相より滿洲四頭政治統一の經過を説明の上、山岡氏を慰撫諒解を求めた

兒島課長歸る
南鮮信託會社は香しくない模様

南鮮方面の信託會社業務檢査のため出張中であつた兒島本府理財課長は六日歸任したが、一般に同地方の信託會社は香しからぬ模様である、と語つてゐた

三木氏釋然たらず
賴母木氏の慰留に
復黨を肯ぜず
直系各氏大學脱黨か

【東京電話】民政黨の賴母木東京支部長は五日午後十時半三木氏を私邸に訪問、極力慰留したが、三木氏は容易に之に應せぬ決意を傳した、而も五日脱黨届を提出した片岡直温、中島彌團次、木村清四郎の各氏も三木氏に同情し今後の對策を協議したが、三木氏が復黨を肯せざる時は三木氏直系の勝田主計、松田竹千代、中谷貞頼、青山憲三の諸氏の進退も注目されてゐるが、このため東京府市會議員の三木系も大學脱黨を免れぬ模様である

事理を盡して
幹事長慰留

【東京電話】民政黨の小山幹事長は紛擾の解決事項を齎らし、五日午後二時半本部において三木武吉氏と會見、極力諒解を求めたが容易に諒解する模様なきを以て同氏はさらに町田、川崎、櫻内、賴母木氏等と再び種々懇談事理をつくして納得せしめんとしたが、圓滿なる諒解に至らず會見を終つた

留問題に關し五日總務會で協議の結果、第二次臨時總務會召集を控く黨内の紛糾を避くる爲、大神田市會議員をして陳謝せしめ之を以て三木氏を慰留に決し、午後三時小山幹事長は大神田氏に總務會の意向を傳へ、陳謝書に署名捺印を希望し、大神田氏は直に同志と協議の結果、小山幹事長の要請を承認する事となつたので、大神田氏は五日夜十一時半小山幹事長を訪問、陳謝狀を提出した

大神田氏より
陳謝狀提出

【東京電話】民政黨は三木武吉氏慰

兩幹部慰留で
靜觀の意向

【東京電話】民政黨の町田、櫻内、賴母木、小川、川崎の五幹部は六日午前八時町田邸に會合、三木問題につき協議の結果

極力三木一派を慰留し、内部の感情融和に努めた上、時機を俟つて圓滿解決を圖りたいといふに一致し、小山幹事長は午前十時三木氏を訪問慰留し、又町

田總務も十一時同氏を極力慰留に努めたが、三木氏は

自分だけの脱黨なら已むを得ないとしても、他の同志はこの際留黨するやう極力慰撫する旨同答した、この結果三木氏は今後積極的には出ず、當分靜觀する意向であり、よつて幹部に於て本問題はこれ以上擴大せずその内圓滿解決出來るものと期待してゐる

大神田氏の
除名主張
對三木關係惡化

【東京電話】民政黨東京支部の内紛に關し、民政黨幹部は五日協議の結果

一、市會議長の辭職
一、大神田東治氏外五名の陳謝
外一項の解決案を作成し、三木及び大神田兩氏に之を示した所、大神田氏はこの解決案を全部承諾したが、三木氏は大神田氏の除名を飽くまで主張する立場から慰留に應ぜぬ意向で、本部としては大神田氏がこの解決案を承認した以上この上同氏に手をつけることは不可能であり、對三木氏の關係は益々惡化して來た

△△△△△
狙撃して服毒

【カルカッタ五日發電】當地の某曾系英字紙ステーツマンの主筆サーアルフレッド・ワトソン氏は五日午後自動車を降りて將に同新聞社に入らんとした際突如一青年にピストルを以て狙撃されたが、幸に居合せた同新聞社員が右青年を取押さへピストルを取上げた爲めワトソン氏は危險を免れた、右青年は捕はれるや用意してゐた劇藥を嚥んだ爲め直に手當を加へたが死亡した

愈よ調査團（聯盟）
報告書起草
滿洲の歴史が緒論

【北平五日發電】聯盟調査團一行は五日午前十時より三時間にわたり委員間に於て報告書の緒論となるべき滿洲における日支關係の歴史につき討論を重ね、漸く委員間に意見の一致を見たので、いよ〳〵報告書の起草に入ることとなつた

滿洲の山野は
鑛産物豐か
先づ鐵、石炭等々
吉田關東軍顧問語る

さきに法學博士齋藤良衛氏、野學博士安藤廣太郎氏、元鮮銀副總裁鈴木穆氏と共に關東軍司令部の最高顧問に就任し、暑い滿洲を踏査することになつた陸軍大將吉田豐彦氏は、二ヶ月にわたる滿洲視察を終へ要務打合のため一ヶ月間の豫定で六日午前十時京城通過東上の途に就いたが、驛頭に於て左の如く語つた

滿洲の鑛産物の埋藏量は現在迄調査の結果から推して相當有望ではあるが、鑛業の開發は治安が完全に恢復しなければ取掛ることが出來ぬのでまだ〳〵前途遼遠である、滿鐵が明治卅九年からその調査をやつてゐるがほんの一部分しか出來てゐない然し現在迄の樣子では鐵と石炭は最も有望で、それに次ではマグネット・金であると思ふ、然し滿洲は面積も廣大であり、總ゆる鑛産物が埋藏されてゐるので何から開發するかは内地の工業界の事情に順應して定むべきものと考へる（寫眞は六日朝京城驛通過の吉田豐彦大將）

山岡長官も
辭表を提出

【東京至急電報】山岡關東長官は六日午前十一時永井拓相を官邸に訪ひ辭表を提出した

灤河以東の民衆
決然獨立宣言
既に準備も完成し
近く滿洲國に請願

【奉天五日發電】滿洲における民間有力者、紳商等の殆ど大部分が、關内の灤河流域出身なるため灤河以東の地を滿洲國の版土内に入るべく在滿紳商相互間並にその他の出身地有力者の間に寄々商議中であつたが、このほどその具體的方法ならびに準備もなつたので、いよ〳〵近日中に灤河以東の全民衆は決然獨立を宣言し、同時に滿洲國政府に對し併合を請願することとなつた

鮮内國道の
地方移管案
道路令の立案成り
近く審議室に廻附

鮮内一、二等國道の地方費移管問題は各道知事の意見が贊否半し成行を懸念されてゐたが、最近大體要望の傾向となつて來たので、總督府内務局では從來の道路規則を改め得る道路令の發令を企劃し立案中の處この程完成、近く審議室の手を經て政府へ廻附、發令の第一段階へ上す事となつた、而して道路令の大眼目とする點は國道移管に伴ふ維持費の捻出に當り容易ならしめるもので、ほゞ内地のそれと同樣、受益者にあつては道路の兩側商店、倉庫業者から相當の道路の維持修繕費を負擔せしめ、自動車業者にあつては倉庫業、自動車業、荷車其他道路を損傷する營業をなす者に課するもので、發令前に當つて各道知事に對し徴收規則の提出を求める筈で、尚一これを以てしても維持困難なる道には當分の間例外を設けて一部國庫補助を交附する事となる模樣である、今後はこれが實現を待ち自動車取締令の發令と關聯し、極力鋪裝を斷行して鋪裝道路網の完成へ手を延す事となつた

◇道路安全當道員（道路監督）
◇道路指導員を配置し交通の安全規律を包含させ、維持監理を

土曜で賑ふ滿蒙博
【會場本館前の入場者】

正式に決定した
固定貸付資金化案
一億五千萬圓を融通借替
愈よ臨時議會に提出

【東京電話】高橋藏相が國家補償原則に同意したため、農林省の農村金融疏通、産業組合固定貸付の資金化案は臨時議會に提出することとなつたが、其大要左の如し

一、信用組合並に同聯合會の固定貸付約三億圓の流動化を圖るために、政府は産業組合中央金庫に對し一億五千萬圓を融通し借替を爲さしむ、但し三ケ年に亘り五千萬圓宛三回位に分割融通を爲す
一、資金の供給方法は産業債券の引受に依り出來るだけ低利とし償還期限は十五年位とすること
一、政府は中央金庫が肩替りに依り損失を蒙りたる場合は三千萬圓を限度としてその損失額を補償する

國家補償
大藏省議で内定

【東京電話】大藏省では二億圓の

「老藏相を慰む
岩倉山麓の農民が
遙々官邸を訪れて

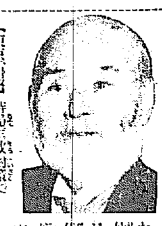

△△△△△△
鹿踊りも面白く

【東京電話】時局匡救策で朝早くから夜遅くまで永田町官邸に訪問客や陳情等で政務に忙殺され、暑さに老軀を惱ましてゐる高橋藏相を慰めるため、五日夕刻藏相の郷里仙臺の岩谷山麓の農民十名が官邸を訪問、伊達政宗時代から土地に傳はるといふ鹿踊りを演じた、藏相は偉大な顔に面白く踊るのをニコ〳〵とながめてゐた、同氏の踊りを折柄來訪した駒井滿洲國總務長官も約一時間見物した（寫眞は高橋藏相）

預金部資金に依る不動産金融案の失敗が明かとなつたので、五相會議を開き改めて不動産貸付資金化の方法につき協議の結果、現本方針を國庫補償に置くことに内定した、即ち勸銀經由による預金部資金融通は結局國庫の損失補償なき限り其目的を達し得ぬとの結論に到達したゝめで、之に基づき具體案考究の上、間に合へば臨時議會に法律案を提出する意向である、然し問題は補償額で、高橋藏相は市町村府縣の損失分擔を前提として最後に國庫補償を爲す意向なるに

府市會員動搖

【東京電話】東京市議、府議等の一局議田松永東議員、及び瀧口東京府會副議長は三木氏脱黨問題に關連し五日小山幹事長まで脱黨届を提出したが、小山幹事長は政治的理由なしとてこれを返却した、なほ戸澤議員も同じく脱黨し

★★★★★★★★★★★★★★★★

實益と趣味の殿堂
みなさんの滿蒙博

開會以來すでに十七日、訓練院原頭の偉觀たる新興滿蒙博は、みる人を感嘆させずには置かぬ各種の貴重なる出品物、大供にも小供にも喜ばれる娛樂設備を以て完全に埋められた、開會早々滿蒙博を見物し更に昨今また觀覽する人々は異口同音に『よくもこれまで立派に揃つたものだ』と感嘆してゐる

涼風さへ

けふ〳〵又と得がたい

またけふは土曜日だけあつて場内の賑はひは大したものである、連日の霖雨はカラリと晴れて、あくまで明快な空の彩りは

せてゐる紫古包をはじめ滿洲事變の導火線となつた柳條溝の滿鐵線路爆破の際のレール破片や枕木も新たに陳列された、その上六日からは事變當時の柳條溝のスチール數十枚、遼陽戰鬪を始め國務總理鄭孝胥氏や本莊軍司令官が特にみなさんの滿蒙博のために寄せられた書、それに滿洲國協和會の最近

テップを踏むやうに輕快である、觀覽日和に見物人の足どりもス數日前から會場内に異樣な姿を見

金魚や鯉

の活動振りをみせるポスター數千枚が、本館の各所に陳列され、入場者の注目をひいてゐる、一方市央大噴水池中には

が數千尾放たれて小供さんに喜ばれ、活動寫眞館には一大野外劇場が設けられ、近く大々的スケジュールのもとに色とり〳〵の面白い興行が行はれる、無料公開されることになつてをり、更に相撲場は今夜午後六時半から第二回の素人相撲大會が開かれる、なほ市中各所には觀覽會を祝する軽燈がたてられるなど會の内外を問はず一齊に滿蒙博氣分を加へてゐる

驛長異動

長崎驛長を命ず　南川驛長　宮澤貸五郎
南川驛長を命ず　一山驛長　徳永金吾
一山驛長を命ず　謙川驛長　新屋信雄
謙川驛長を命ず　馬川驛長　川坂忠雄
馬川驛長を命ず　西水原驛助役　諸原德治

同民夏季大學

同民會では恒例により來る八日午前八時京城中學校で第八回同民夏季大學開會式、同十二日午前十一時閉會式を舉行することゝなつた

小山氏脱黨
國研へ加盟

【東京電話】和歌山縣第二區選出民政黨代議士小山谷藏氏は五日午後民政黨を脱黨し、同時に聲明書を發し國策研究倶樂部に正式參加した、これで同倶樂部は二十九名となつた

…會…

◇池田警務局長招宴　八日午後七時半今回進級榮轉する朝鮮軍將校參謀山大佐外二氏を花月に招待
◇京城三田會茶話會　明七日午後八時から會員西川氏の送別會を兼ねて京城ホテルに於て開催、會費一圓
◇南山本願寺信仰座談會　南山本願寺主催の『信仰座談會』は七日午後八時から同寺で開催
◇日曜講座　七日午前九時より長沙洞妙心寺別院に於て修行、講本は碧巖錄、講師は臨濟寺老師
◇京城組合基督教會主日禮拜　南米倉町京城組合基督教會では同志社大學マンドリン・クラブを迎へて七日午前八時から讚美禮拜、同夜八時からは音樂の夕を催す筈
◇京城佛教女子青年會例會　京城佛教女子青年會にては來る七日午後一時より例會を開き谷口布教使の講演を聽くと尚當日午前十時より盛花の講習、午後二時より詠歌の練習をなす一般來聽歡迎

…人…

◇横山少將（朝鮮軍司令部附步兵中佐）六日午前十時京城驛通過東上、陸軍省へ出向
◇富田元氏（前朝鮮火災海上保險會社支配人）六日午前十時京城驛發特急にて家族同伴退城、東京へ引揚げた
◇佐藤航空官　遞務關係で北鮮に出張中のところ六日朝歸任
◇李圭完氏　鮮米擁護運動のため東上中のところ八日夕歸城の豫定
◇船越光之丞氏（朝鮮農會理事）同上
◇三井榮長氏（鮮米協會長）同上十日朝歸城の豫定
◇齋藤久太郎氏（朝鮮穀物商聯合會會長）同上
◇荒井初太郎氏（京城商議會頭）東上中のところ六日朝歸城
◇加藤利三郎氏（朝鮮無煙炭社長）四日夕入城天眞樓
◇川森一郎氏（大邱實業家）同上
◇峰岸一氏（大邱殖産支店長）五日夕入城備前屋
◇鈴木秀雄氏（宇都宮高農教授）同上
◇川村一水氏（宇都宮高農教授）同上

あすの天氣（7）

豫報　曇一時晴

	日出	日入
五	日出	元(〇)〔以下不明〕
六	日正午	六(一)〔以下不明〕

低氣壓は沿海州及本邦南海上に擴り朝鮮はその中間に在つて氣壓の配置は不安定である、全鮮概ね曇つて所に依り少雨がある、明日は曇りがちである

滿干時表（七日）

滿潮　午前 八時三〇分　午後 八時五〇分
干潮　午前 二時三〇分　午後 二時四〇分

藤澤の臓器製强力止血劑

トロムボゲンジ

喀血

【喀血の原因と治療法】（申込次第進呈）

恐るゝに足らずと雖も徒らに血液を失ふことは大切なり、先づ醫界推奬の本劑を服用して完全に止血し元氣で療養に勉むべきなり

内服用錠劑（一〇錠入 七〇）（二〇錠入 一二〇）（五〇錠入 二七〇）（一〇〇錠入 四八〇）

●他に皮下注射用・内服用液劑及粉末・撒布用粉末あり

T 17　株式會社 藤澤友吉商店　大阪道修町

イシ
石特許事務所
無代進呈　改訂の「特許の栞」進呈　すぐ「ハガキ」にて御申込下さい
内外特許商標出願代理　東京驛前丸ビル内

世界に誇る　外用萬病藥
コロゴール液
外傷
火傷、皮膚病
其他痔疾、トラホーム、咽喉カタル、婦人生殖器カタル、淋病消渴、及化膿性諸病に特效あり。極めて重寶な家庭常備藥
此の新聞名記入御申込みの方に試用瓶進呈す
定價　20CC入 …　50CC入 …　100CC入 …
發賣元　東京 久留 津化學（阿ヶ谷）

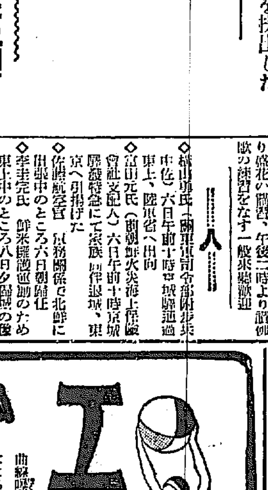

エヴ
クレーム
曲線讚美の夏、何よりも忘れてならぬことはエヴによるお肌の手入です、ムダ毛がモゾ〳〵と生えてゐてはお肌が黒く見え化粧効果が殺がれます。殊にタサヤタなワキ毛……それがあつて臭氣を伴ひ清潔にされないばかりか、そこに溜つた汗の腐敗はワキガの原因ともなります。
エヴクレームはワキ毛、ムダ毛を魔法的に一掃します、これで夏の健康美を思ふさま大膽に發揮して下さい。
皮膚を非常に荒らす類似品があります、御注意下さい
一圓八十錢、三圓。藥店、化粧品店、百貨店にあり
東京・大阪　田邊商店
肌を荒らさない脱毛劑
V－63

イカリソース
原料は野菜と果實
獨特の葡萄酢を配す

制覇を競ふプール

六日から十三日迄水上競技の行はれるオリムピックプールは幅二十米、長さ五十米、七コースで、メーンスタンドには一萬一千餘を收容し得る堂々たるものである、果して我が選手の活躍如何

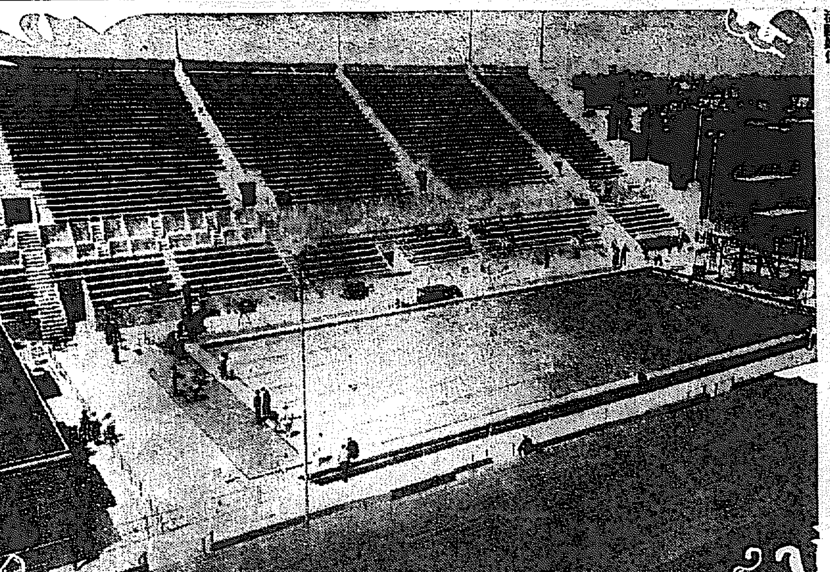

オリムピック
明日から水上 我征覇成るか
われ等の期待は大

中馬越山（寄稿）

陸上に於て南部の三段跳に優勝し、チャンピオン・シップを得、君が代を高らかに吹奏せしめて、我帝國の光輝ある運動史に、感激の一頁を飾つた外、棒高跳や短距離に、劃期的大成功を收め、今やマラソンレースに津田、權、金三勇士が、掉尾の大活躍を最後に、華やかしい幕を閉ぢんとし、次いで起るべき水上競技は、六日午後二時（日本時間七日午前七時）より開始せられ、いよいよ七日から更に乾坤一擲の大作戰が、展開せんとしてをる、わが國に取つて最も有望であり、陸上以上に可能性のあるのはこの競技であつて、吾等は一日も早くその快報を耳にせんと千秋の思ひをしてをる時である

× ×

和蘭に於ける前大會の成績は、米の第一位たる四十五點に對し、我國は第二位十八點であつたが、當時水の兒と稱せられた濠州や、瑞典を抑へた外、鶴田選手が二〇〇米ブレストで、堂々と優勝し、日章旗を翻へし感激の涙を絞つて以來、わが水泳界は更に緊張し白人恐るゝに足らず、米國何物ぞといふ確信を得、精進努力こゝに四年、オリムピック第一主義をスローガンとし、殊に昨年八月東京に於ける日米對抗競技に於て、四〇點三三の開きを以て、彼を一蹴したる後は一段と自信力を強め、昨年の冬と本年の春二回、合宿猛練習をなし、文字通りに粉骨碎身その努力と精勵は酬ひられ、何れも驚異的記錄を續出し、既に戰はざるに敵を呑むの慨あり、今回こそは帝國男兒の本領を發揮せんものと力んでをるから、世界征覇の念願は、決して空中樓閣的のものでなく、必ずや實現するものと確信して疑はない

× ×

待望の水上、競技種目と期日及選手名は左の通りである

六日 一五〇〇米自由型豫選 牧野、北村、石原田
七日 右準決勝
八日 二〇〇米平泳豫選 鶴田、小池、中川
九日 右準決勝 一〇〇米背泳豫選 清川、入江、河津 四〇〇米自由型豫選 大横田、横田、杉木
十日 一〇〇米背泳準決勝 二〇〇米平泳決勝 四〇〇米準決勝 跳込決勝
十一日 八〇〇米リレー豫選 横山、大横田、宮崎、武村（游）遊佐、豐田
十二日 一〇〇米自由型豫選及準決勝 宮崎、河石、高橋 四〇〇米自由型決勝
十三日 一〇〇米自由型及八〇〇リレー決勝

老將高石がこのエントリから洩れてをるのは同情にたへないが然し手塩にかけて指導した年少氣鋭の選手多數出場せしめてをるとて欣快の笑をもらしてゐることと思つてゐる、以上の外女子一〇〇米四〇〇米自由型二〇〇米一〇〇米背泳四〇〇米リレー及跳込あるを略す

一五〇〇米自由型

は、例の三段跳同樣、我日本の金城鐵壁とする所、之は見付中學の牧野少年を盟主として、北村、石原田の奮鬪によつて確實に十九分臺で泳げば、優勝は問題ひなかるべく、何んとなく今から三本の旗が目に見え、君が代の奏樂が、海を越えて聞こえる樣な氣がする北村選手は高知商業の三年生、本年十六歳水泳選手中最年少者で、牧野と何れが一着を勝ち得るか豫想されない程に前途は洋々たるものである、この競技で接戰を演ずるのは、米のクラップ、佛のタリス、亞のゾリラであるが、濠のチャールトンが風のため出場せぬのは惜い

二〇〇米平泳

は鶴田が前回優勝した種目だけに、依然榮冠を保持せしめたいものであるが、新進氣鋭の小池が、破竹の勢を以て進みつゝあることゝて優勝は疑いを入れない、この競技に警戒を要するのは米のスペンス佛のカルトネ比のアジャルデンであるが、比のイルデフォンゾの名が、エントリに見出せぬのは幸である

一〇〇米背泳

は、米の背泳界であるが、世界記錄保持者、コジヤックが出場せぬので、唯スペンスカーバー一點注意を要するが、清川の活躍に最も期待した入江、河津が奮鬪せば、入賞確實ならん

四〇〇米自由型

は、我大横田と横山、それに佛の世界記錄保持者タリスが、三つ巴となつて鎬を削ることゝ思はれるが、大横田が最近の記錄四分五〇秒フラットを出せば、入賞疑いなからん

一〇〇米自由型

は、米の世界記錄保持者、ワイズミュラーの秘藏弟子、シュッと亞の強剛ゾリラに、加のスペンス米のトムソン等も加わりとて我宮崎河石等の苦戰は免れまい、而し宮崎の頑張は入賞圏内にある

八〇〇米リレー

これはマラソン同樣、最終日に行はれるのであるが、日米戰の對抗競技で、或は世界爭覇の分岐點となるかも知れぬ、我國は昨年この競技で、一敗地に塗れてをるから、今回は復讐戰、掉尾の大活躍を祈つてをる

× ×

以上のやうに觀察し豫想する時に殆んど六種目中何れも優勝の可能性のみで只百米の背泳が、聊か警戒を要するのみと思はれる、私は我代表チームが健鬪精進一を誇る米に對し、精神一到何かあらんの意氣を以て、所期の目的を達成せんことを、一日千秋の思ひで待つと共に我實力の下に、又朗らかなるスポーツマン・シップを通じて全米に漲る排日氣分や、政府的障害をこれを機會に一掃し、併せて我日米の提携に拠り、昭和十五年即ち今より八年の後、建國二六〇〇年祭に第十二回オリムピック大會を東京に於て開催するの希望と、之を豫期とし理想として實現せんことを祈るものである

三大陸の水上競技
大會最終日十四日に擧行さる
日本はアジア代表

【ロサンゼルス五日發電】大會最終日たる十四日午後オリムピック水泳場に於て三大陸の水上競技大會を催すこととなりその競技種目は八百米リレーでアジアは日本、米大陸は米、カナダ、アルゼンチン、歐洲、獨、佛、英の各選手が參加することゝなつた、なほ右競技後日本選手役員等はオリムピック委員等の懇望により日本固有の泳法を公開することゝなつた

第六日 陸上は寂寥
水上では近代五種

【ロサンゼルス五日發電】オリムピックも第六日を迎へた、陸上は十種競技の百米より開始されたが我西田選手が棄權したため五十餘名の新聞記者席にはタイプライターをたゝいてゐた日本新聞記者席には迎ふ者の姿なくスタンドも觀客はちらほらと寂寥たるもの、水泳場は午前九時より近代五種競技の第三日を開始したが本職のスイマーでないので三百米の競泳に初めはクロール中頃は平泳終りは横泳などに變つてやつとプールに泳ぎつく愛嬌振りを見せる等オリムピックパークは明日からの水上競技本舞臺を控へ一息入れた形である

四百米準決勝

【ロサンゼルス五日發電】本日午後二時半より開始された男子四百米準決勝成績左の如し

A組 1カー（米）四七秒二（オリムピック新記録）2ウイルソン 3ゴールディング（濠洲）

B組 1イーストマン（米）四七秒六（オリムピック記録）2ウオルタース（南阿）3ゴードン（米）

四百米決勝
カーの新記録

【ロサンゼルス五日發電】四百米決勝

一着 カー（米）四六秒二（オリムピック世界新記録）
二着 イーストマン（米）
三着 ウイルソン（加）
四着 ウオルタス（南阿）
五着 ゴードン（米）
六着 コールデイング（濠）

カー

五千米決勝

【ロサンゼルス五日發電】五千米決勝

一着 レーチネン（芬）十四分三十秒（オリムピック新記録）
二着 ヒル（米）
三着 ウイルターネン（芬）
四着 サヴイタン（新蘭）
五着 リンドグレーン（瑞）
六着 シリング（獨）

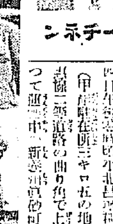
レーチネン

竹中君ラスト
最後まで力走 滿場を感激さす

【ロサンゼルス五日發電】五日の五千メートル決勝で竹中選手は十四番で殿りとなつた、タイム十六分二十八秒

【ロサンゼルス五日發電】今日の五千米決勝には十四名の選手出場、竹中選手も悲壯な決意で參加しスタートから奮戰で四周頃から次第に遅れ、八周目でトップのレイチネン（芬）に一周拔かれ次から次と六人まで拔かれたが健氣にもレースを棄てずに走り續けゴールでは先頭より五六十米遅れたが倒れて後止むの意氣で滿場の觀衆を感激せしめ竹中選手のゴールインを拍手の雨で迎へた

レスリング
加瀬惜敗
宮崎不戰一勝

【ロサンゼルス五日發電】レスリングはバンタム級の加瀬はチエッコのマウデルに惜敗、又ライト級の宮崎はトジ（イタリー）の棄權にて不戰一勝となつた

五萬米競歩續報 去る三日擧行された五萬米競歩の四着以下は左の通りである

四着ヘーネル（獨）五着ツヴォルタ（伊）六着ジーフエ（獨）

各國得點 【陸上男子】（第六日）累計

	第六日	累計
米國	一八點	一四八點
芬蘭	一〇點	四一點
英國	—	二六點
日本	—	二四點
加奈陀	四點	二三點
獨逸	一點	二一點
瑞典	二點	一七點
愛蘭	—	一五點
伊太利	—	一四點
佛國	—	七點
波蘭	—	六點
新西蘭	三點	六點
南阿	三點	六點
ラトヴィア	—	五點
比律賓	—	四點
チエッコ・スロバキア	—	四點
アルゼンチン	—	三點
匈牙利	—	三點
和蘭	—	二點
ブラジル	—	一點
濠州	一點	一點

【備考】高障碍六着ソエル（獨）はハードル四個を倒して失格したに付得點一點は減る

溢れる元氣で けさ早大軍入城す
明日から連續三試合

いよいよ明七日からの試合を前に滿洲國建國記念事業として本社招聘の早稲田大學野球部は六日午前九時四十分京城驛着特急で入城した、赤松教授に引率された一行四十名は連日の試合に誰が誰やら分らぬほど眞黒に陽やけしてゐるが、一同元氣潑剌たるもので直に自動車を驅つて不知火旅館に投じた

◇

選手のコンデイションについて赤松教授、小口主將、牟田マネーヂャーは交々語る

大連に上陸していきなり大陸的な炎熱の中に試合したので最初はちよつと閉口しましたが、だんだん旅を重ねるにつれ暑さにも慣れ、こちらから征服する有樣ですつかり旅に馴れて殆んど當地と同樣でみなハチ切れるばかりの元氣です、京城は強いといふことをかねがね聞いてゐますから明日からの三試合は大いに頑張りたいと思ひます、明大は當地で二勝二敗の成績だつたさうですが、明大のレギユラーがまだフレッシュマンであつた昨年、同じくフレッシュマンの私たちチームと春秋戰つてともに勝つてゐますから多少強い自信はあります

けさ入城の早大軍（京城驛で）

殉職警察官に 再度祭粢料下賜
◇故大谷巡査部長に

曩に祭粢料御下賜の破格の光榮に浴し全鮮警察官の間に感激の渦を捲き起した平北道巡査加瀬喜一、同久原乾爾氏に次いで、更に又左の如く五日附を以て畏きあたりでは國境警備の重任に當つて殉國の鬼となつた咸北道巡査部長故大谷武夫氏に對し祭粢料を御下賜相成り其勳功を嘉せられた、引續く光榮に警務當局では國境警備を始め朝鮮統治に身命を賭してゐる警察官にかく天恩あまねきは實に恐懼した精神作興であると感泣してゐる、前例により近く道知事の手を通じ傳達式を行ふと

新興滿蒙博
あす
早大對京電戰
七日午後四時卅分から
京城グラウンドで擧行
料金 ネット裏一圓、普通五十錢 學生卅錢
記念野球
本社主催

私儀

在鮮中ハ格別御懇情ヲ忝フシ又本日退鮮ニ該リ候テハ炎暑ノ折柄態々驛頭マデ御見送リ被下重ネ々々難有存候甚ダ乍失禮紙上ヲ以テ右御禮申述候 敬具

昭和七年八月六日 富田元

強盗犯人逃ぐ
仁川署留置場から

【仁川電話】強盗犯人として目下仁川署に留置中の[illegible]は五日午後十時頃留置場の[illegible]逃走したが之を知つた[illegible]が追跡し同署から六町離れた[illegible]十九番地先道路で大格鬪の末逮捕した

自動車衝突し 百間の谷へ
飯田計手等五名負傷

【[illegible]】[illegible]日午後[illegible]時頃咸鏡北道[illegible]甲山郡[illegible]在[illegible]ヤロ左の地點）茂[illegible]道路の曲り角で上流に向つて進行中、新[illegible]天社所有の[illegible]用車が新義州行貨物自動車とスレ違ひの際、操縦を誤つて三十米の谷間へ墜落大破し、便乘してゐた茂山守備隊飯田計手外[illegible]肋骨を挫折、兵士三名及び運轉手助手その他に打撲傷を受けたが生命には別條なかつた、負傷者は直に貨物自動車に乘せ守備隊へ運び手當中である

内地土産に 京菓の 松の寶飴

關東丸坐礁
自力で離礁す

【木浦無線局經由同局入電】攝津商船關東丸（一、五四二屯）は濟州島より木浦に向ふ途中六日午前四時濃霧のため東經百二十七度一分北緯三十四度十七分[illegible]島東端に坐礁船底に多少の破損ある模樣なるも浸水は免れたが十時半自力にて離礁木浦に向つた、同船には乘客二十九名、雑貨九百噸を積んでゐるが何等異狀がない

宮坂上等兵遺骨

【間島】延吉縣[illegible]附近の匪賊討伐中戰死を遂げた陸軍上等兵宮坂[illegible]氏の遺骨は七日午後六時廿五分京元線にて京城驛着、驛前貴賓室にて軍部關係者の燒香あり午後九時五分同驛發鄕里に向ふ豫定である

病院長留置

【仁川】保險金一萬圓をめぐる詐欺事件で五日仁川署の取調べを受けた府内某醫院長は同夜途に留置された目下の所では詐欺金問題の範圍を出でない模樣である

ラヂオ體操大會

【京城】府内十五箇所で毎朝六時から行はれてゐるラヂオ體操は[illegible]日參加者の激増を見て盛んに行はれてゐるが、七日の日曜日を期し午前六時半から府廳前に於て府内全體の聯合ラヂオ體操大會を催すことゝなつた、當日は君が代の齊唱に次ぎ林學務局長の挨拶あつて後樂隊の伴奏で體操をなすこととなつてゐる同府内十五ヶ所の指導員並びに參加者は全部出揃ふこととなつてゐるが一般の參加をも希望してゐる

預金に行き その儘持逃げ

府内觀水洞一〇二[illegible]方使用人金在[illegible]（二〇）は六日午前十一時主人の使ひで朝鮮銀行西大門支店に百十圓の預金に赴く途中右金額と通帳を持つて逃走した事を主家より屆出により西大門署では金の行方を捜査中

同人は十一時四十分頃黄金町府營バス待合所に來て友人の運轉手金在植に滿洲に赴く旨を告げた事實があるが從つて同署ではまだ市内に潜伏してゐるものと見てゐる

品質日本一
ヤマサ醤油
夏の海濱
すがすがしい
夕ぐれの一時
そこに
新鮮の魚貝と
芳ばしい
ヤマサの香味

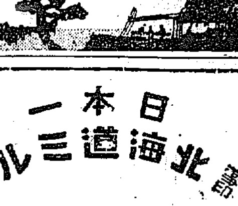

會葬御禮
長野博
親戚 一同
友人 一同

香料 香水原液 着色料 染料
製菓飲料水用 化粧品製造用
東華洋行
京城府花園町九七

日本一
北海道ミルク
母乳代用に最適
紅茶コーヒーに又格別
他品と混同なく必ず雪印と御指定下さい

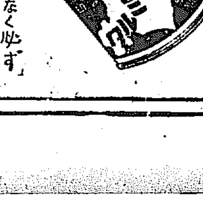

全鮮藥店販賣
淋疾特效新藥ゴノGONO
二円・四円 十円 二十円 病院醫用

專門製作
高野義肢製作所
京城府長谷川町
電本 一二三六番
▲義手足元祖如何ナル不具者モ又セキズイ病モ器械術應用ニテ相治ス

キユーピーマヨネーズ
海にも
山にも
御家庭の御食膳にも

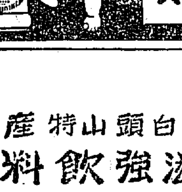

ぢ
七日根治確實

運勢、身ノ上、方位、家相、命名
熊谷北斗
黄金町四丁目
電話本局三三一六番

九月補缺募集
文部省認可
興文中學校
八月末日迄

支齒科 泌尿科 花柳病科 婦人科
黄金町三丁目
宇野醫院
宇野宗一
電話本局一八九〇

金剛山
新築落成
太陽旅館
主 姜永燮
溫井里溫泉場
當館は文室完備溫井川畔にのぞみ水晶峰鉢峰を軒端に眺め得て溫泉近く鮮式內地式宿泊至極勉強仕候

京城の今昔展覽會
◆七日より十一日まで・五階ギャラリーにて◆ 毎日 土曜日 夜間營業
目覺しい進展を續けつゝある大京城の、李朝以來五百餘年幾多變遷の姿を、地圖、寫眞、繪畫其他の資料に依り展示
藝・術・寫・眞・懸・賞・募・集
風景、人物、商品等題材は御隨意。但し寫眞のどこかに三越を採り入れたもの、或は京城三越の氣分を現した物
賞品
一等 金二十圓商品券（一名）
二等 金十圓商品券（一名）
三等 金五圓商品券（二名）
佳作 金一圓商品券（十名）
締切期日 八月二十日限
詳細は當店「藝術寫眞懸賞係」へ御問合せ願上げます
三越
京城

一寸滿洲一廻りに 珍婚旅行伴奏入り
大久保助役さん食堂に傳言
子供の國汽車旅行記

滿蒙博の樂園

博覽會子供の國、此處の趣向が頗る面白い。汽車で滿洲一廻りと云ふ所、先づ京城驛の思入れで子供の國の停車場に來て見ると、立派に構內食堂がある此處でキヤラメルを一ツ買つて一ツ滿洲珍旅行を思ひたつて見る、畫間は左程でもないが夜になると若い新婚の御夫婦が相携へてジヤン／＼乘込んで一寸ホネムーンの代用にしたり老人同志は又『なあばあさんや久しぶりに汽車に乘るがな……』て誰子の風景は珍しくない、一家七八人の大勢で一寸新天地へ行つて來ますなんて一家團欒の情緒がふんだんに繰返されてゐるのが此驛の朗らかな風景だ

誰か相棒を探して記者も一寸新京行進を目指す、もう昂古山ぢやられたから鹿戯も一寸綱拔けがした處だらうから此旅行は大丈夫だらう。恰度ブランコに乘つてる少年少女を友達にして
『おい君汽車に乘らないか』
『……』
彼は笑つてる、成興小學校五年生馬木正一君だ
發車だ汽笛がポーッと鳴る、大久保助役さんが見送り人だ
『じや行つて來ます、新京に言傳けありませんか』
『ありますよ、あそこの汽車食堂がとても安くて美味しいさうですから二列車位後らしても料金は同じですからネエ、降りて喰べて來て下さい、それからあそこの別嬪さんにネエ……』
O・K・
ゴツトンゴツトンシユーツポツポツポ／＼友達は足で調子を取つてる汽車一聲新京を指し我汽車は離れたり

何とクラシツクな唄を知つてるネ
『ウン僕すきなんだ』
恰度ベビーゴルフ場の横を通りかゝる、オヤ寺田社會部長がヘツピリ腰でゴルフをやつてる、
『オーイ部長さん、キヤラメル投げますよ』
寺田さん手を上げてキヤツチヤーでるよ

の姿勢をする、汽車の中から恰かも早大投手の意氣込みでキヤラメルを投げる、ストライクワン、殘念第一球はアウル二球目がかからくもアウトコーナーをかすつて捕手の手に納まる萬歲ツー
列車は常行截三萬士の若戰を讃らへた錦天驛に着く、停車一分間、この列車は一日に約四十回廻つてゐる、錦天新京を經て歸營する時
『オーイ・バンザーイ』
『バンザーイ』
此處は新京だ、左手にはマクニンのメリーゴーランドが人形をのせて廻轉してゐる、或る飛行機にけメートルを上げてゐる若ゲツトさんがゐる、まだ都會け初めての人達だらう愉快そうに呑んでる、
ピツピーツ
辨當ーツ
『辨當ーツ』
『ビール正宗サイダー』
『タバコに仁丹お茶牛乳』
『シンキヨー東部線乘換へツ』
といふところだ
『仁丹仁丹アンポンタン』
ピクピーツ……發車だ
降りた客が二三人、さては二驛前後れる人達だなトンネルだパノラマは暗線だ、二番が新京三番目がハルビン市街だ、これを黄色い髮色で女車掌君が說明する、好い風がフーツと顏を洗つて與れる、子供の國音響器から
小鳥が夢を見る頃は
空にはキラ／＼銀の星
と唄つて國內になごやかな伴奏を響へず送つてゐる、トンネル横のプールでは河童が踊つてる、ガラン／＼
『お降りの方はお忘れものゝありませんやうに』
もう歸つて來た、あちらこちらでは
『いやだい、降りるにやない』
『坊やいやだい／＼』
『だつてもうすんだんですよ、坊やのお內に歸へるんですよ』
かうした情景が展開される紹爬『もう一度ネエそしてまい明!!』
『溜るのネエ』
で安心してゐる、まことに朗らかな遊園である（完）

今夜の博覽會映畫
無料公開（六日より連夜開映）

國際シネマ株式會社提供
『良き公民』
原作 矢田 挿雲
主演 久保田久雄 御子柴杜雄 衣川テルミ

長閑な大自然の內懷に抱かれて靜かに明け暮れをつゞけてゐる農村の青年源一は田園の生活を擁護してみたが友人良一の姉皎子の上京を見て羨み都會に出る、しかし彼の上京以來その家庭は益々困窮に陷る良一は村のために率先して農事改良に展風作農に努める、そして源吉の妹君子も良一の許に嫁とつて製糸工場に働くこととなる
一方東京へ出た源吉は、贅澤どん底に陷ちた敎外躰築の俊子に狙はれて或るデパートに就職し、はじめて人間の心の溫かさを知つた
この時郷里に唯一人殘された彼の老父は寂びな…に遂に病得て病床に呻吟する
良一と隣りの姐里子は肉身も及ばぬ介抱に只管老人の心を慰める
或る日源吉の許へ父危篤の報知が來た
そして源吉は數年振りかに歸鄕した時、
數年放鄕來て見れば
咲く花啼く鳥さよく風
門送の小川の喧ぎきも
慣れにし昔に變られど
かくて榮光に輝く數年の月日は來る

『日向高千穗』
連續遙ぎら兒說の其の護神の地神話の國、傳說の鄕、探勝の地日向高千穗の山を取めたものである

移動劇場二の替り 八日からのプロ

1 曲藝　君子　年子
2 一本竹　時代三郎　節子　東八子
3 小品舞術と滑稽舞術　兒子　天遊
4 曲藝　雪子　梅子
5 バイプレツト　安立 繁延
6 天勝ジヤズバンド演奏
第一曲目……深川
第二曲目……シロホン獨奏
第三曲目……月光曲　千恵
第四曲目……チユーブホン獨奏
第五曲目……新カフエー小唄
ジヤズバンドメンバー
踊り　赤山 龍子
チヤレストン・ダンス　小島 道子
同　チユーブホンとベル　吉田ヨネ子　赤田千代子
トロンペツト　町田 玉吉
同　安立 繁延
スライトロンボー　松山 秀志
サキサホン・テナー　赤田志女子
サキサホン・ソプラノ　荻原 花子
ドラム　金子 天遊
メ太鼓　仲吉貞美子
マンドリン・バンジヨウ　土田 初子
マンドリン　同　山本 文子
テナー・バンジヨウ　安藤孝四郎
ピアノ　金子 俊夫
―（休憩）―
7 奇術靜物大飛行　安立 繁延　安立美八子
8 ヴオドビル 全八景 酒は淚か溜息か
一景　赤田志女子　赤田千代子
二景　荻原 花子　安立 時代　安立 福江　土田 初子
三景　オモチヤのピエロー　吉田ヒナ子　土田 晃子　吉田ヨネ子　安立美八子　小島 道子　名古屋龍子
四景　ツルギの舞　赤田 龍子
五景　赤い名　赤田志女子　吉田ヒナ子
六景　萩原 花子　土田 初子
七景　影を慕ひて　赤田千代子　仲吉貞美子
八景　ヒナレー・オンパレード
9 曲藝三人バチ
10 アツクルバツト
11 最新獨研舞術 チヤイナ・ハツ・オ　松旭齋天華
12 ナンセンス・レヴユー『ネオミリ』　南自遊隊

紙上病院
バセドウ病

【問】私は本年二十二歲の人妻で御座います昭和五年八月產後一週間目にチフスで入院致しました其時から脈搏は常に百二十位で下つても百回位でした、幸チフスは全快致しましたが脈の方はおさまらず昨年四月バセドウ氏病の極く輕いものと云はれました爲めに多く心臟そのものは大した事はない心配ないとの事でしたして居ります言葉に從ひずつと服藥致し居ります未だにはつきり致しません只今の症狀・氣分には大した變りもなく平常でも脈は百位あり、時には百二三十にもなる時があります。心音が耳にひどく脈搏も致しまして何となく胸苦しい氣持が致します、併し普の生活には大した不便も感じません、一日も早く此の病苦より解放されたいとそれ許り願つて居るので御座います。誠に御面倒乍ら何卒治療及び養生法の御教示下さいませ、何卒御聲の御出す事を致しましても差支へありませんでせうか（みよ子）

【答】醫學博士 本田 建義
眠に多く心悸亢進、耳に響き、動悸がするとか、何となく胸苦しいなどとは僅に其の『バセドウ氏病』の爲めで此の『バ』氏病はあなたの例の如く男性よりも一般に女性に多い病氣であります而して本病は內科と外科の境界領域に位する疾患でありますが而し本病の初期乃至中期に於ける處置は內科醫の手に俟つべきものが多いのであります。御病氣の療養及養生法としては先づ第一に神經系統の上に異常な刺戟を及さない樣に周圍から導くる事を避け心神の安靜を保ち身の上に完全なる安靜を得る樣にし特に神經系統を緊張せしめない樣に努める事は特に效果が多いのであります、若し事情が許せば生活環境を變へて高原地の靜養所へ避けて千乃至千六百米の場所に轉地療養を試むる事は理想的であります
卽ち高い高原又は山地は空氣新鮮で爲めに昂進せる植物性神經系の緊張を平靜ならしむるに良效があるのであります而して海岸地の轉地は本病には不適當で之れは海岸の空氣中には餘りに多くの『ヨード』を含有すると言ふ事と並に海岸の氣候は植物性神經系を刺戟し爲めに昂進せしむるが故であります。次に適度の運動や砂浴の樣な者も事情お許せば注意して行ふと有效であります。又睡眠の一般患者に必要な事は云ふ迄もない事でありますが殊に『バ』氏病患者に對しては重要缺くべからざる一つでクリーレ氏の如きは『吾人若し「バ」氏病患者をして冬眠の狀態に置く事が出來るならば之れに過ぎたる療法はない』と迄言つて居ますが之れを見ても睡眠が本病患者にとつて如何に重大なものであるかを窺ふ事が出來ませう
食餌も本病には重大なる關係を有するのでこれに就ては二つの方面から顧慮を要するのであります其の一は量の問題で他の一は質の問題であります本病の際には一般に新陳代謝は昂進と延いて體物質の消耗が大でありますからこの體重減少を防止する爲めに營養を充分にする事が何よりの急務であります而し同時に食物中の惡性分の攝取する事を注意せねばならぬのであります、それで本病の食餌としては主として含水炭素と脂肪とに富める者を選び而して蛋白質の必要量を攝る事を忘れてはならぬのであります、蛋白質と脂肪との二者は可及的食物より攝取するを可とするのであります又一方質の問題から云ふと『トリプトフアン』に富める食物例へば獸肉、牛乳、卵類、乾酪、小麥など特に避くべきであります。其の『トリプトフアン』に乏しい蛋白質含有食物としては先づ玉蜀黍、裸麥、馬鈴薯、甘藷その他野菜果實類であります尙バリント氏の如きは斯かる食餌のみを用ふるときは『バ』氏病は自然に治癒し得る者だと迄云つてゐる位であります。其の他の食品として避くべき者は珈琲、茶、煙草、香味料、鹽分に富める食物特に海魚類であります
藥物療法は何病によらず醫師の受持ちに屬するので素人の方に說明致しましても實行上效なき場合が殆んど大部分ですから詳細なる事は略しますが『カルチウム』劑類や燐劑、キニーネ、砒素劑とか特種療法劑として『ロダーゲン』『アンチチレオイヂン』や血清療法內分泌製劑（インシユリンの類）等の效へきれぬ程あるのでありますが其の他『レントゲン』療法や『ラヂウム』療法等も賞用せられて居るのであります。御聲の御出す事は御止めに成る方が宜しいです

わが子の長い夏休をどう過させるか
山へも海へもやれない
◇◇家庭のために◇◇

長い夏休みは子供にとつては何といつても一番樂しい時である、然し一般の家庭にとつては可成り苦痛を感ずる時である、殊に都市に生活する人にはたしかに親としてのなやみが多い、どこかに別莊でもあつて御隱居さんか相當な監督者でもつけて休み一パイそこで過ごさせるやうな家庭は別として假數日間でも親兄弟がついて避暑に出かけることさへ不自由な家庭では四十日間もある休みをどう過ごさせたらよいか。これが大多數の親のなやみであらうと思ふ
まづ以てどんな遊びをさせたらよいか。子供は片時もヂツトしては居られないからせみさしをやるとんぼつりに出かける危險な高い所などへ登つて遊ぶ。もつと惡いのはめんこやベーごまなどをもてあそぶ、そんな遊びをやらせないやうにするには學校の手工で使ふやうな粘土や色紙色テープ、ボール紙などを買つてやつて自由に色々な物を作らせるがよい。大きい子供にはのこぎり、かんな、木づち、くぎ、金づち、小刀位をあてがつて鉋屋の使ひ殘りの木くづや青竹の一本も買つて與へてやるがよい。といつたやうな類のことは少し教育的の頭のある親ならはいくらも思ひつくであらう又ビール箱に一パイも買つてやつて小さなシヤベルなどで勝手に砂いぢりをさせる。器箱の一つ二つを與へて箱庭を造らせる金魚や小鳥の世話をさせる。朝夕家の周りの掃除や水まきを受持たせる。さうした日中の活動にかなりくたびれるから夜は早く休ませて朝は成るべく早く起す、涼しい內に一時間位おさらひをさせる。學校から命ぜられた宿題や日記はその日に小きざみにやらせる。おもしろい適當な少年讀み物の一冊位は讀ませてやりたいがむやみに雜誌などを買はせぬやうにしたい學校でおさらひ會などがあればそれにやるもよい。餘り無理でない限り早起會などに參加させるもよからう。又此夏休みに京城府內全部の小學校及び近接地方の主なる學校では毎朝ラヂオ體操をやるから、それにやるのもよい、おやつは凡そ時を定めてやる。現金を持たせて勝手な買食ひなどをやらせたくない。又普通の活動寫眞館などにはやりたくない
しかし以上は勿論一般的の原則のやうなもので身體の丈夫なお子さんも弱いお子さんも一樣にせよとはいへない、例へばいくら早起きがよいといつても、非常に眼がさめる子供を無理やりにたゝき起すとは考へものだ。又學校のおさらひなども子供によつては全く打捨てゝも健康第一主義で休みを與へ特に有效に過ごさなければなるまい
この意味で私の學校では休暇日誌でも宿題でも全部一樣には課さない、卽ち個々の兒童に應じて手加減をしてゐる。何といつても健康を主とすべきはいふまでもないそれがためには出來るだけ自然に親ませることが望ましい。殊によい空氣と日光と水とに親ませたいとは何人も異論はない事であらう

疫痢に一番いゝのは 輸血の治療法
ふだんから子供の血型を調べておけば急場に助かる

子供にと つて、これから一番怖ろしい病氣は疫痢（一般には小兒の赤痢や大腸カタルを疫痢の中に入れてゐる）にかゝつて、全快する例は、極めて稀であり、先年五月から六月にかけて、東大の附屬病院に、三十數名の消化器不良の兒が入院し、たつた二人しか助からなかつたといふ怖しい例があります、東大では疫痢を小兒の赤痢と斷じ、九大では疫痢は特別にあるのだと主張してゐますが、その區は未だにわかつてゐません

疫痢の豫 防は、誰もが知つてゐるやうに、何より飲食物と疲勞とを注意することですが、これが治療には、輸血療法が一番利目があります。もし子供が疫痢にかゝつたならば、すぐ、同じ血型のものの血をとつて輸血するに限るので、この方法によればいくら惡性の疫痢でも大抵全快させることが出來ます、しかしいざ急場になつて血型を調べたりしてゐるまどろこしい時は出來ませんから、兩親は平生子供の血型を調べておいて、もし病氣にかゝつたら

直ぐ輸血 が出來るやうにしておくことが肝要です、親子の間でもよく血型の違ふこともありますから、これだけはどうしても醫者の手で、前以て調査をしておくことです。長男と父親とは同じであるとか三女と母親とは同一であるとかと

三十數人 のうちたつた二人だけ助かつたのも、その二人は父親の血を輸血してやつたのです。しかしかをやつたものゝ血を輸血すると、輸血をして治つたのです、和泉橋病院小兒科部長太田博士のお子さんが疫痢にかゝつた時にも、母親が輸血をして立派に癒りましたが、またしかの潛伏期は普通九日間ですが、この潛伏期が過ぎていよ／＼症狀が現れたとたんに、今まで

皮下注射 すると、極めて効果が大きく、殊に輸血には、しかをやつた子供の血だと一層効力が強いのですから、中年、壯年の人にやつて大人の血でも相當利目があるのですから豫防のために血型を調べておくことは必要です、これが本當の親の愛といへませう（醫學博士平野忠士氏談）

『夏のお辨當』
主婦ノート

一、カロリーを充分に
一、蛋白質を豐に
一、鑛物成分に不足のないやうに
一、總てのビタミンに足ること
一、刺戟物をなるべくさけるやうに
一、煮たものよりも燒いたもの
一、汁氣と生物によく／＼注意して
一、容器はよく乾かしたもの
一、御飯も副食物も冷めてから入れること
一、御飯はサツクリと入れること
一、副食物は味を濃くつけること
一、お辨當の器の選定を誤らぬこと

今酣の鬪牛

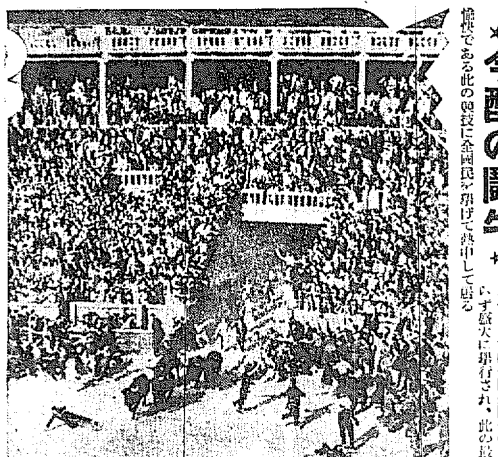

遙にオリムピツクの光景である此の競技に全國民が熱中して居る

【マドリツド（スペイン）發】カルメンで有名なスペインでは今鬪牛のシーズンで各地に於て相變らず盛大に擧行され、此の競技は原始的な―それ故に又

遙にオリムピツクの 壯觀を偲びて
讃へよ西田の偉動（3）
朝鮮總督府 家永正彦

第三日
◇二百米
夢は一度

中島、吉岡、西が第一豫選を易々として通過した事はかつて當時の使用谷がパリ（前々大會）に匈牙利のクリンクヴイ選手と挨拶交挨拶戰遂にゴールに倒れ込んでかろうじて我國最初の第一豫選第二豫選に付不幸一人の入選者をも選さなかつたが日本の現在としてはこれがせい一杯の實力であり順位であらうと考へる
タイムはどの組も二十一秒四、五であり決勝も二十一秒二で吉岡、中島のベストレコード二十一秒三に相撲逗するものであるがそれはいづれせ直線コースの記錄でありオリムピツクの二百はリンコーナーを用ひる關係上どうしても惡くなるそれに直線コースといふものは風の方向によつてよくスタートの位置を變へ追風を利用する事が多いので一寸比較に困難である、トーランにしろメトカルフにしろ保持するレコードは二〇秒四、五といふ途方もないものがある只私は自の吉岡のほとんど奇蹟的入賞に大差ない中島をして再びこのレースにその喜びを再現させけしないかと考へて居たのであるがそれははかない希望に過ぎなかつた、それを思ふと吉岡の入賞は當分見る事の出來ない。あの日だけの夢であつたかも知れない。かくて百、二百は共にアメリカ眼入選手たるトーラン、メトカルフに占められ續くシムプソンと共にアメリカは四百米リレーの優勝を確實にした

◇棒高跳
世界を爭ふ西田

西田の二位は彼自身をして言ひしれた戰ひて一戰の心殘りなき清さを感じしたものだ。努力の結晶はしれば『神の力』が加つた二位である。誠に思はず何物にか感謝したい樣な戰振りである。良ければアメリカのトリオの一角を崩して第一位惡ければ四位五位に甘んじなければなるまいと考へられたその徳則け見事に殺へり前も思ひがけない好調を示し、アメリカ選手四米三十を飛んだ今昇龍のクレバーを四位に蹴落し四米十五の記錄しか保持しない西田は一躍世界を制ふ勇士となつたしかもミラーを追從して直に文字通りの胸一つの差でバーをヒツかけたのである
或人は西田は練習によつて大成した選手の如くいふけれどそれは同選びて彼け努力によつてつくられた選手ではなく自然と生れ來つた天成の選手である

西田善闘の二因

技術は多少進歩するがあの試合度胸といふか施技場に於ける氣の持ち方といふかそれは一朝一夕に出來るものではない、それけほとんど生れながらにして持ち來つた性質である、彼は自らの感想に於て焦つてゐるミラーの姿が憐れだつたと語つてゐる
これが彼をしてつぎからつぎへと來た緊張されざる高さに上げゆかれるバーを意に介せず平然として越して行かしめた最も大きな原因の一つであらう
つぎに彼は短いポールを使つて非常に立ちが良かつたと言つてゐる一體に短いポールで四米にもなるといくらもバーの上に頭を出さない樣な竹で跳んでゐるアメリカ選手に比し日本は徹底的に惠まれた積極の故もあらうが不必要に長いポールを用ひてこれが使用に骨を折つて來たのを思ひ合せて一寸の價値があるこんな事が案外好結果を齎した一因かも知れない、五彎に入つた臂月こそ反つて努力の人ボールの神樣と尊ひてもいゝ人である、あの惣驅々よくも四米

◇高障碍
跛屈する米國

高障害の決勝も濟んだ、アメリカに挑戰する一人の邪さへないのを悲しく思ふ、三日本の近衛は徒らに無力の殆國を笑ふ如くに見ゆる、病をおしての藤田の出場も第一豫選を通つた位に過ぎない元氣でもなんでありう、セーリング、ベアード、ケラーと米國の三人の名を揚げる時この優勝は當然でありむしろ十四秒フラットの記錄を有する彼等のオリムピツク新記錄の十四秒六けは物足りない、バーレー（英）が五位に入つたことは前回の稀目の準決勝に殘り得なかつたのと比較し今回の六であるのを思ふ、體で四百障害に勝ちえらも二ける日本もフオームも大切だが今少しスプリントのあるハードラーの出現を切望する

◇圓盤投
フランスの失敗

遂にも日本の選手の名はない、アンダーソンが四九米五〇で優勝しハウザーによつて維持され來つたアメリカの權威は移らなかつたが殘選にも五十米を越した彼を始め多士濟々の中にこの記錄は餘り芳しくない三―四等のフランスのヴアンテル、ノエルは月前の歐いづれも來朝その後も絕えず國內に鍛を蹴つた二人であるがその順位は容易に決定しなかつた。最近はノエルや、優勝と思はれたのに又追與、フランスが陸上で誇る事けれは或はこれだと考へてゐたがそれも空しかつた、フランスはこれで今度は最漸國威を擧げる時はなからう、今頃はプロフエシヨナルになつたラドメーグ（中距離）が居たならば等と考へてゐるかも知れない

皮膚泌尿科 徽毒下疳
塩井醫院
黄金町二丁目（三井物產橫入）電本二〇九〇

清脳新劑
頭痛最効藥
チヤー

資生堂石鹸
泡立のやうなクリーム
清朗な御贈答用
新美術罐 出づ!
（半打入）

小兒科
吉田醫院
醫學博士 吉田得次
診察 自午前九時 至午後二時
漢江通十一番地（龍山郵便局裏）電話龍山四八一番

白梅便箋
スラスラと書きよき
東京 山根東光堂

K―55
最も安全な母乳代用品!
育兒粉乳
キノミール
安心して―
與へられます
貯藏極く安全
で溶けば即座
に母乳に近い
榮養の新鮮
純良なおちゝ
となります
藥店にあり 大 五〇〇瓦 小 二五〇瓦
この新聞名記入御申越の方に詳細說明書見本進呈
株式會社 和光堂 東京市神田區 大阪市東區南久太郎町

ランランポマード

爲替の落勢滔々
米日紐育建値は二十六弗丁　東京市場は遂に二十五弗台
商品界獨り躍騰

【ニューヨーク五日發電報】米、日爲替は前日より六十二セント安の二十六弗丁度といふ未曾有の新安値に陷つた

情勢暗澹！　廿五弗臺　六日東京市場

【東京六日發電】六日の爲替市場はニューヨーク對日爲替二十六弗丁の報を入れて再度暴落し對米二十五弗四分の三乃至八分の七迄二十六弗四分の一迄といふ新安値を現出し對英爲替も一志五片十六分の三乃至一志六片八分の一迄を唱へ暗澹たる情勢を呈した

爲替安の原因　聯盟調査團報告の日本不利説による

【東京六日發電】六日入電のニューヨーク日米爲替は二十六ドル丁度とさらに新安値を租じたので同日の東京爲替市場は俄に軟化して遂に二十五ドル臺に陷没した、即ち對米八月もの二十五ドル四分三乃至二十六ドル丁度、對英一志五片十六分の三乃至一志六片丁度を唱へとなつた、かく暴落した原因は滿洲國獨立に關する聯盟調査團の報告が日本に不利との説が傳へらるゝに基くものである

紐育株式上向

【ニューヨーク五日發電】連日のニューヨーク株式市場は五日又も上伸、小麥、米綿等の好傾向裡に躍進なる上向き歩調を辿りアメリカ中價車諸株は百一弗八分の五と遂に爾面バーの百弗台關門を突破し三週間に三十弗の値上り、スチール一弗高（三十四弗八分の三）最も好勢なるは工業株で三十種平均二弗七五高を示めした、出來高二百七十萬株、尚日本公社債は亂調、六分半米貨十三弗（一弗八分の三安）大同六分半四十二弗（二弗高）東拓六分四十八弗半（二分の一高）取引少し

鮮銀最初の新安値

最近における米國財界の一般的好轉と國際的價値の漸進傾向が主因となり數日來軟調一途を辿つてゐた我が對米爲替は五月の新安値は未だし六日朝來更に惡落を續けたが、鮮銀建値も本朝は昨日よりも一弗五ポイント安の二十六弗八分の一に建替へられ、同午後に入りては更に内外の市況を移し一ポイントおちの二十六弗丁と建てられたが、これこそ全く鮮銀建值開設以來の新安値である

商品躍騰！　生絲高を筆頭に
爲替安の影響

米財界の立直り機運と金の流入、利價信用の恢復等から、我が對米爲替は相對的の下落を見て、前日新安値を示した對米レートは更に本日は二十六弗丁度と空前の新安値に轉落して來た。何分その原因が米財界の信用恢復にあるだけに我が商品界にも前途に需要増加の光明を認め得、爲替安から輸出判斷が見越され商品界全般に一脈の活氣を認めるに至つてゐる先づその筆頭は

＝生糸＝　だ。今春横濱相場は例の補償糸問題で採んだ揚句が四百圓臺も危いと云ふ空前の安値に轉落しその後も動もすれば秋需を辿つたが前月末には五百八九十圓臺であつた。然るにこの爲替安は端的に直射されて遂日連騰前日は六百三十五圓の近頃の高値へ暴進したが今朝爲替の新安値を眺めて凄くも三十圓方暗出し横濱期近前場止めは六百七十四圓と暗騰し總體人氣は消々として生糸の實質價値と爲替安から見て少くとも一千圓相場は實現可能だと見做されてゐる

＝綿糸＝　には満更地を異にするだけ生糸程にも實際的に響き得ないが、輸出主要品であるだけ爲替安は大なる好材料である、即ち朝來はこの爲替安から大阪三品は前日の上値より約五圓方の跳ね上りである、京城市中綿布の氣配もこれらをうけて頗る硬勢である

＝其他＝　頃來立直り足にある砂糖、小麥、ゴム市況は引締り、棉花人絹は急轉硬化す爲替安は今や商品界全般に明るい光明をもたらしてゐる

東京卸物價　五月振で昂騰

【東京發】日銀調査＝七月東京卸賣物價指數總平均は一四七七にして前月に比し一、（九厘）騰で五ヶ月振り反騰した主なる商品の指數は左の如し

米一八〇小麥一四九砂糖二四七生糸六八綿糸一一七木材一二八銅九四

米國の金復歸　一週に二千七百萬弗

【ワシントン五日發電】聯邦準備銀行調査によれば外國よりの金の流入と國内各々の進み最近一週に二千七百萬弗の増加を見せイヤーマーク準備三十九億八千七百萬弗となつた

夏枯れの陸海運　朝運朝郵悩む

＝朝運＝　最近の成績は他の運輸交通業と同じく夏枯の閑散の極に達し、今期の巡回計數は本年の最低レコードを示した模様で奥地よりの米の出廻りは端境期の一段落を告げ、降雨も災ひして出荷少く、鮮内移入の諸雜貨品も期間用品は一應手當済みの事とて秋の需要期までは此不況は脫し難いと見られてゐる。また打續く海運界の不況を受けて

＝朝郵＝　最近の業績は鮮航同盟の鮮米積取り不良と相俟ち、支那の排日貨の決定的打擊を受けて仁川青島―上海線の如き往復共に空船の狀態で遂に同線休航の止むなきを見、依然開店休業の状態を吐いてゐる始末である。

米棉市場強調

【ニューヨーク五日發電】米棉市場は外國良好株式高商品高棉地の蟲害の報に買氣煽られ後半期に復歸し結局五乃至九ポイント高（那賀三五點）に引けた

印綿關税　引上問題　一割程度の引上は承服

【東京六日發電】印度の綿布關税引上問題については出先當局の報告により外務省は推移を注視してゐるが爲替下落による印度向け輸出の激増に鑑み特に日本商品を目指すに非ざる關稅引上げやむを得ぬ又一割程度の引上げ承服せざるを得ぬがそれ以上を行ふ場合は事前に印度政府の注意を喚起する筈で關税施行は九月一日と見られる

前途多々たる半島の私鐵界
朝鐵の土城延安間竣成で私鐵延長は極限か

朝鮮鐵道黃海線の土城延安間が竣成江鐵線の竣工によりいよ〳〵九月一日より營業開始に至るのは既報の通りであるが、右線路開通は一月一日開通武昌行の予定であるが朝鐵としては大丁事と見られてゐる私鐵補助法の改正說補助金額の低率說による目すべきと解されてゐる。私鐵受難時代に當面してゐるだけに各方面から注目せられてゐる即ち私鐵六社中計畫豫定線を有するものはあるが工事中のものは一つも無く、局鐵としても今後の新線許可は容易に行はない模樣であるから、今後私鐵の線路延長總計は右土城延安間を加へて最高限度に達するものと見られてゐる尚十月一日より局鐵の委任經營となり私鐵の戸線から排設される價川線道があり、來年度買收の說ある朝鮮鐵道咸北線等を繰くれば私鐵線の限界は既に飽和點に達したものとして同線竣工は注目を惹いてゐる。因みに同線の建設工事は二百四十萬で其内約半額は殘成江大鐵橋の工事費に向けられ、抜個の人道は十月中旬開通の豫定で十

鰯脫脂ミール　製造計畫進む

トマト・サージンフイシユミル等々從來鰯油脂製造に限定されてゐた北鮮產一千萬貫の鰯の加工部門には、徐々たる期待をつなかれ乍ら諸工業の勃興を見てゐるが、今回南浦に於ても鰯脫脂ミールの製造計畫が具體化してゐる

食糧脫脂ミールは現在かつをデンブとして市中に賣られてゐるものの類似製品で鰯を加工し臭氣を去り油を抜いて製するもので、カルシユームを多分に含有してゐる。今月南浦の工場は佐藤喜平氏の計畫で、既に工場設備も大半終了し工場經濟生産能力一日平均二トン最大能率三トンである

米穀法第一條を朝鮮に適用か
農林省の米穀對策

【東京發電】米穀統制策については連日農林省に於て顧問會を開き討議中で未だ對策は確定しないが朝鮮の業者が憂へつゝあるが如き政策は讓せられてゐない勿論米穀政策は國家百年の大計であるから十分に慎重考慮すべしとする顧問もあるが農林省としてはなるべく臨時議會に何等かの形式で提出すべく努力しつゝある模様である、しかし對策として實現の可能性あるものは結局米穀法第一條を朝鮮に施行し相當大量の米を鮮内で買付るものと見られてゐる、なほ目下農林省で考慮中の米穀資金増額は一億萬圓の由で大體大藏省の諒解を得た模様である、しかし米資金は朝鮮の米穀買上げとは別個の計畫である、顧問會は懇談的態度決定後一應中止の由で有賀顧問も十日前後には歸鮮の豫である

仁穀側の態度　容易に決定せず
強いて鮮航側に追従せば協會分裂は免れぬ

【仁川】鮮航同盟會は全鮮穀物聯合會との契約に基ずき八月一日から鮮米運賃を阪仁間百石六十圓に値上げせしが仁川穀物協會は之に追從するか否かに付き屢々鈴議會を開いて協議せしも鮮航同盟會と鮮汽船との安協問題決裂により大阪大穀會が依然出張船付けを行ふためその態度は容易に決定を見るに至らないのみか鮮汽船ロ付け取仁間の運賃は表面は百石四十圓五十錢とされてゐるも大阪大穀會の實地荷物は更にそれより安く總取りその上阪神に於ける鮮船料は百石に付七圓も相違があるので鮮航同盟會の要求に從ふ事は手足を縛つて泳げといふに等しいもので鮮航側に追從するとしても同協會が強いて大阪大穀會との取引を拒絶するに於ては會員の分裂は免れない狀態である

加藤鮮銀總裁　滿期は年末　大體重任せん

鮮銀頭取島田茂氏の重任期は本年末であるが、前期の外地銀行首腦部に對する方針を察知せられるが本年末任期の滿了する鮮銀總裁加藤敬三郎氏はまだ在任一期のみであるのと滿洲問題の複雑化等により鮮銀に同氏を更ふる事情あり更に鮮銀總裁として適當の人物もあるまいから同氏の重任は大體間違ひないかと觀測さる

對英上海暴落

鮮銀では對英、上海も六日午後に入り朝鮮の建値は次の如く大暴落に建替へられた

倫敦　一志六片丁
上海　八十六兩丁

鮮米委員歸期

鮮米擁護期成會東上委員は愈々各方面と折衝を遂げ大體東上の目的を達したので左記の日取りで漸次歸鮮する事となつた

八月八日　李圭完
十日　船越
十一日　三井榮長
同　森田久太郎

京城商議選擧名簿　閲覽は十月二日から

京城商議の議員改選は十一月一日行はれることになつてゐるが、有權者名簿は九月十二日現在で作製し、十月二日から二週間閲覽に供する筈である。

元山商議改選

【元山】商工會議所議員選擧は愈々九月二十日施行のことに決定し五日附所長の名をもつて公示した八月五日の現在の同所會員數は三百六十六名で今回の議員定數は二十名である

庫底漁業組合

【元山】江原道通川郡庫底の兩漁業組合は先に合併して庫底漁業組合となつたが、組合員は百七十名、清水青松氏が組合長として努力してゐる

仁川商議交通部座談會

【仁川】商議交通部會では十日午後三時から商議内に官民座談的に關する座談會を開催さる

鮮銀對外爲替建値（六日）
倫敦　一志六片八分一
紐育　二十六弗八分一
上海　八十九兩四分一

鮮銀帳尻（五日）
發行高　九六・五五七　増
正貨準備　三二・九三　増
發行餘力　四三・三六　減

東京コール（五日）
翌日物　一錢五毛より一錢四厘
無條件　一錢五毛より一錢四厘
普通　一錢五毛より一錢四厘

日銀帳尻（五日）
發行高　[illegible]
正貨準備　[illegible]
預金高　[illegible]
貸出高　[illegible]

◇京城手形交換高（六日）
枚數　二、二六八枚
金額　一、〇八〇、一三三、四七錢

株式
好材出現も冷觀し氣配重の推移
後ヂリ〳〵引締む

前場　前日低調の往來を重ねて後、取引安に臆くも崩れず熊先朝來スチール買いて好調、爲替二十六弗丁の新安値もあつたが、依然氣配堅く東新百卅五圓九、新新五四四、大新五十六圓五、と寄付きアト東新六四二、六圓九と引締り引しも其の他は不申、前引を終つた

後場　前日好材料も冷觀の形勢を辿つたが引締り足の折柄後場は商品高に支持されて買氣強く東新百三十七圓丁と小締つたが、依然警戒不良の形でこの週中心の浮動を重ねて朋調の如く大引した

株界片語

米國財界の好轉と弗價信用の恢復　この二者から我が對米爲替は相對的に下落し新安値へ……朝來は遂に二十六弗丁度

◇爲替安は爲替安でも今度の下落は上述の如き原因だけに氣分が違ふ、爲替安は輸出を增進する原則が摘要され得るアメリカの狀態だもの

◇それだけに商品界の活況は目ざましい、生糸綿糸二大商品は悉く新高值への躍進、一般にもまべて明るい氣分

◇だが株式は外交諸狀勢が懸念となつて惱んでゐる、だがこの商品高は明日だ、安値は遠かさず辨へ

持續性なし　騰落共に一時

米國財界の好轉、爲替安、貿易の出超傾向、國内商品の趨勢等からる一面を注視し政府の救濟インフレイションを考慮するときには株式は當然樂觀するに足るものとの決論が導かれる、更に低金利も推せば向思であらう。が然し他面滿洲に於ける形勢は尚も不穏、對支關係、上海の風雲、對ソ關係、上海つて上海中心にスポイルされやう

問題は滿洲の見透し

果してどう展開するか、對支貿易恢復の崩芽は執拗な抗日手段により最後的策動は滿洲國建設を擁護して、我が朝野は懸念の跡を警討伐の師をすゝめてゐる。これは無碍の高値を續け得る筈もないから安いとしても一時、安いとしても…に終らざるを得まいとされてゐる

こうした諸狀勢の不安が有する株界は今日以上に惡材料を懸念して慎重に構へてゐるが、株界にも更に根本的に買ひ得る材料があるか否かにまづ分かれる、若し再び一頭大化の遅きがあるならば、從つて此處としては上述の如き諸狀勢をかもし出さんかの形である。朝米の場面の推移、聯盟等これら一聯の動向に目を向けるときには不安がもたらされて不安感を超えた絶大なる危惧を有するのが現今の株界だ。こうした明暗二面を有する故に商品界に一脈の活況を注入し生糸の如き新高値に暗出せる爲替安が株式として此の點より見て必ずしも悲觀し得ない事情ありとするもこれを如何ともなし得ないと見られ、此化とも考へられず從つて此處としては買つて可なりの所である。

東京公債市況　東京國債
[illegible]

取組高
六日前場までに於ける當限短期主要株のうち百枚以上の取組内容左の如し
[illegible]

今日の市場
八月六日
＜―前日比較と最終値段―＞

株式	東新	百三十七圓丁	一四高
	大新	五十六圓六	九錢
	朝新	十七圓一	一安
期米	東京	三十一圓四五	三一
	大阪	二十二圓二九	九錢
	仁川	十九圓三一	一二
商況	綿糸	百四十一圓六	三七
	生糸	六百六十七圓	三〇
	砂糖	十二圓〇四	一二

株式　長期・實物　短期・國債
大阪株式取引所一般取引員
松井輝三商店
大阪北浜一丁目
電話　本局長　807 2345　808 2795　809 2796　810 2797　811 3361　812 4999

株式（六日）

朝取短期

銘柄		寄付	大引	高値	安値
朝取	前	[illegible]	[illegible]	[illegible]	[illegible]
朝取	後	[illegible]	[illegible]	[illegible]	[illegible]
同新	前	[illegible]	[illegible]	[illegible]	[illegible]
同新	後	[illegible]	[illegible]	[illegible]	[illegible]
拓新	前	[illegible]	[illegible]	[illegible]	[illegible]
拓新	後	[illegible]	[illegible]	[illegible]	[illegible]
鐵新	前	[illegible]	[illegible]	[illegible]	[illegible]
鐵新	後	[illegible]	[illegible]	[illegible]	[illegible]
大新	前	[illegible]	[illegible]	[illegible]	[illegible]
大新	後	[illegible]	[illegible]	[illegible]	[illegible]
東新	前	[illegible]	[illegible]	[illegible]	[illegible]
東新	後	[illegible]	[illegible]	[illegible]	[illegible]
安取	前	[illegible]	[illegible]	[illegible]	[illegible]
安取	後	[illegible]	[illegible]	[illegible]	[illegible]

大株短期 / 大株長期 / 東株短期市場 / 東京現株

[illegible]

期米（六日）
◎朝取仁川

節	當限	中限	先限
前場（一）～（十）	[illegible]	[illegible]	[illegible]
後場（一）～（七）	[illegible]	[illegible]	[illegible]

帳入値段 / 取組高（石） / 出來高　[illegible]

東京期米　[illegible]

大阪期米　[illegible]

大阪期米略合　引續寄記　廿二圓三十錢

◇兵庫　◇下關　◇名古屋　[illegible]

大阪市中相場　ストリクト、ミドリング　プローチ　ベンゴール　[illegible]

鮮内各取
◇釜山　◇大邱　◇群山　◇木浦　◇鎭南浦　◇京城　[illegible]

市況（六日）

◇大阪綿絲　◇大阪棉花　◇横濱生絲　◇大阪砂糖　◇鐵小豆　[illegible]

◎現物最高値　六一〇圓

倫敦銀塊	一七片一六分ノ七
紐育銀塊	三十五錢四分
米棉	五十五錢四分ノ五
印棉	三四弗八分ノ三
スチール株	八弗八分ノ五
アナコンダ株	二六弗丁度
日米爲替	二六弗四分ノ三
英米爲替	三弗四分ノ三
紐育銀塊	二七仙丁度

期米
マバラの小口商内　氣乘薄閑散！　押目氣勢依然潜在

前場　今朝は阪地の手亡き商状に京城方面から小口買物入込み當限来ざるも中限三十五錢先限九十錢と前日の止値より十一錢高に寄付き、後は依然小口筋の買物多く前引は二十五錢と盛返して二十九錢と小締つた

後場　前場各地の氣配に堅調の機先、後場は阪地の小締りに當不申九圓三十四先九圓二十三錢と小締つて始つたが仕手の回込りに伴付きこの邊の浮動に終ると見られてゐた

◇

前場は決勝は期米界に壯觀を呈するかも知れない加藤精米所では新米を精白にして各得意先に配布したが前年に比較すると約十日早くて品質もよく鼠食の結果頗る良好だと云はれてゐる

主力の決勝戰

今朝東京佐藤氏の通信によると逆米筋に正米好く賣れる馬越一派は阪地の買方も之は依然買向ひの構へである兵庫方面の大勢を見通すのに依ると阪神の兩方で目下の處は未だ會議前の一つの鍵、先高の氣配は根強いものがある

◇

之れも土用天候が良かつた結果で本年は早稻が多いので九月末から新米が相當に出て來るだらうとも見られてゐる

忠北作柄順調　島致院　田中氏談

島致院の穀物商田中陣平氏は五日來仁せしが同地の作柄や正米市に付き左の如く語る。本年島致院方面は雨量調澤で植付は順調に完了した上に土用入り後の照り込みが猛烈であつた爲め近年稀に見る出來榮を示し今後大した天災がない以上豊作は疑ひないと思ふて居る。正米は無制農家の手下には殆ど無く商人の持米も既に大部分賣され島致院としての在庫は幾何もないが滿洲から満安方面には未だ五千俵以上商人の思惑米が殘つて居る様子である。先頃、果米は私の方が千五百石程濟礼なし今月二十日迄に納入する事になつて居るが之れに對する手當は今頃附中で最早殆んど調ふて居る

双方進出難

傍り期待出來ないと同時に寧ろその政策で上放れた所は持米筋や定期買方の投げ場となり却つて相場をより以上惡化せしむる事に至りはせぬかと云ふ向もある

頃日來の保合が仕手の氣迷ひに依る事は勿論で前の如きはこれと注目に値ひすべき取引は一つもなく只日先前か阪地の一喜一憂に連れて賣買ひを試みるに過ぎない狀態である之れは頂上の好順や正米の不賣声から推すと弱氣も未だ手がつに買進まれない立場にあるのと一方弱氣も將來の天候や政府の政策等を考へると共の上値は出來ない立場にある結果で茲許當分けて未だ旋帆双方の氣乘薄によつて不透明なる商状を継續するの外あるまいと見られてゐる

米界展望

前日先限が十九圓四十錢臺に吹き出した時は、もう一つピンと來そうであつたがペナ〳〵となつて今日は膝組りの活氣がなくなつてしまつた

◇

之れと云ふ別に新らなる材料はなく仕手は恐く去就に迷ふて居る結果で今朝東京の佐藤氏から通じた通信に依ると馬越一派は依然利日買ひの態度を取り數派はそれに飽まで買向ふて居ると云ふ

◇

して見ると馬越一派はどこまでも買ひ一方を乘り切る腹である事が

政策期待不可

頃上好順とか殘存米の豐富等は既に滲ひ盡された掲物である所へ臨時議會の切迫でどんな米價對策が飛び出すや、圖られないので此の浮は相當の當分下振りとなるのは當然である事は止むを得ぬ所なるお然し八月に入つても在米の消化難を傳へられるが如きは米價としては割り目に乏しい事が痛感

期戰として双方共徐々に買貸ひを試み時價の到來を待ちつゝある事が現はれるゝ同時に現今は決勝戰に入る前の一と落着きとして今後の成行きは大に刮目に値ひするゝ見られてゐる

京城延べ
區々まうけ小浮動

前場　前日各地に追隨し底意脆りの氣先、朝來阪神高を映して一回九末九圓三十五錢と一錢高に

北から全北地方は雨量不足の爲め植付の出來なかつた水田が相當あるので全鮮的に見た作柄は必ずしも豐作とは云へないも今回の雨は何んとも申分のない跳へ向の恵雨である

京城
一等精白米十五圓五十錢弱白米十九圓五十錢丸キ合格玄米三等十九圓四錢十八圓七十錢令擢玄米十九圓下十八圓糾上五錢七中五錢五下五錢三

大豆
龍山一〇、六〇長湍一〇、三〇漣川一〇、三〇鐵原一〇三〇

仁川
丸キ丸千石拔三等十九圓四等十八圓八十錢內子三等十九圓十錢四等十八圓九十錢一等白米丸仁印八圓八錢應なるが何れも內地不割れと持米筋の買惜みに取引は頗る閑散である

釜山
各地方注雨量調澤に植付けずみの稻作は一と息き移植作ら植換への分け時期を失してゐるため本年度の稻作として減收免かれぬとの說一般に擴而し奥地大農筋端境濟想ひに外觀總米無く內地より小口筋の引出來ず市中も杯々勢で捌つた取引は小口商內で氣配瑣南殼良三等十九圓四十錢四等十九圓十錢無格十八圓五十錢等外十七圓九十錢と保合ひ七百九十四叺の取引があつた

大邱
市中は好雨を入れて人氣漸く稻に傾き買氣極度に萎縮する一方手持筋の端境詰想ひに頑強に氣配も前値の殼良三等十八圓四十錢神力三等十八圓八十錢を唱へた

木浦
諸原の伸び悩みと內地入荷不振であるに加へ作柄楽觀人氣で大に荷物が目立つて來た從つて出廻りも多く市場は賣物が豐富で値合十錢方反落の角王三等十八圓七十錢四等十八圓五十錢

鎭南浦
囲ひての買物もなく當用筋は休日を控へて補充買押え散見され氣配十錢方引締りの丸ヘ三等九圓七十錢四等九圓四十錢見當

後場
前場各地の釣り勝ちをうけて小米在の商削を重ねた折柄後場は一回九末九圓三十五錢と阪仁の氣配高をうけて强含み更に二回四十錢台に跳ね四十八錢もつけ商情申せく關調の如く大引した

出來高　二百三千五十石

米　町　仁川海岸町　電話一六〇三　滿洲取引店

呪血圖繪（48）
川畑直悦作　北富三郎畫

時に戯れはそれまでとして、いつか訊かう〳〵と思ひながらつい臆し通してゐたが、今、父と聞いて急に思ひ出した。といふのは、聰けば與公は、春日山で岡島聰平と名乘つてゐるさうぢやが、聰平姓を名乘らず岡島といつてゐるには、何か仔細でもあるのか』

『むう、そのことについては、拙者の方でも機會があれば話しておかうと思ふてゐた所。實はこの岡島聰平といふ名には、ちと、不可解な、興味のある謎が含まれてゐるのぢや。といふのは、實は月外拙者の素性を話した時にも云つた如く、拙者の拙者人は、今から四年前病歿したのぢやが、その拙者人が生前肌身離さず持つてゐた守袋の中を何氣なく見ると、『鹿島惣平の名を忘るまじき事』と、認めた紙片があつたのぢや。男山の神札と一緒に、岡島の筆蹟で認められた紙片があつたのぢや。紙片にはたゞそれだけぢやから、全く仔細け分らぬが、何れにせよ、肌身離さず身につけてゐたのぢやから、よく〳〵母

時計・蓄音器修繕附修繕
山岡時計修繕部
京城黄金町　電本一三四八

人を從へて主持と知れてはちと都合が惡いし、一面又、その岡島の名を名乘つて居れば、長い年月のうちには、謎を解くべき端緒にかゝらぬものでもないと思ふた所から、それをそのまゝ假名として名乘りといふわけ。仔細といふのは、先づ斯様なものぢやが、別に取り立てゝ人に語る程のことでもなくとも、拙者には好奇心をそゝることぢやから』

『さうか。成程。それだけ聞かされたわしにも、興味のあることぢや。したが、その謎は容易に解けまい』

『むう、何様、一族悉く、その跡を絶つてしまつたので、端緒の糸すら拾ひやうがないので困る。尤も先達て、ある易者に戯れに訊ねて見ると、これから二年の後に解けるといふのぢやが、それがあたれば、結構ぢやがはツはツは』

幾久馬は易者といふ言葉に、ふつと鞍川から聞いた文吾のこと、そして、その後へすぐ――此の際錦いて諸路のことが頭にうかんだ。島に仔細を話して様子を訊して貰はう――といふ考へが、何の躊躇するところもなく思ひついた。

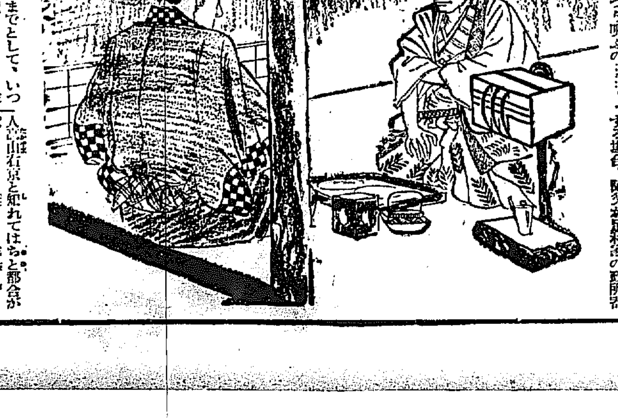

に由緒のある人物に違ひない。而かも奇怪なことには、四十年越しに當ふた阿父ですら、さうした名前の人間は何の話にもないといふのぢやから、つまる所、拙者が亭主にすら知らさず、己れ一人の胸に秘めたものであらうが、これがもし、若い女といふなればとにかく六十近い由羽婆が艶めいた色沙汰でもあるまい。とすれば、現在通ぶ亭主にすらあかさず己れ一人の胸に秘めたこの岡島聰平とは一体何者で、拙者人がその者と如何な深い關係があつたのか、不可解であるだけに興味のある謎であらう。尤も阿父は、そのことには全く氣にも止めず、あゝして討死してしまふたが、拙者には、それ以來、その岡島聰平の名が、ただの如く腦裡に喰ひついて離れぬのぢや。それで浪々の身となつて以來、他日何處かに仕官する場合、阿父が最期の縁所

聰平ほど、洒脱のない幾久馬はもうかなり親くなつてゐた。

『愉快ぢや。久方振りで、多少溜飲を下げた。誰憚らぬ與公を對手に、好き勝手に熱をあげてゐるとが、今のわしにとつてせめての慰めぢや。これでもなくは、若僧に悶死するぢやらう、はツはツ』

『お陰で、こちらは、嗤々突飛な與公の怪氣焰に中毒して、飛んだ不了見を起すのぢやよ。はツけツけ』

『はツはツはツ、先づ災難と諦めることぢや』

『むう、阿父か、何事も知らぬ與公に聞なことを囀舌つた積りだと思ふてをる』

『はツはツ、きつう呪ふの……。』

有効確實にして稱讃を博せる
マラリア特効丸
京城府元町三丁目八十八
㊓林藥房
販賣店各地にあり

京城日報 朝刊 本紙朝夕共十二頁

日の出

大飛躍の九月號出づ!!

全社員決死の努力！見よ前號を遥かに凌ぐ此の出來榮え!!

大特輯 金！

小說風な面白い漫畫入りの通俗財話

見よ！不景氣を逆用すればこんな大金儲けの途がある。時節柄萬人必讀！

僕は金貨である

不景氣戰線突破の英雄！

▲金いろいろ話 ▲金貨の出來る迄 ▲海は無盡の金坑 ▲錬金術

三菱商事 秦豐吉

成る程「金」はこんな役をするか、日本の財界はから動くんだなと合點が出來て、その日から新聞記事も一段面白くなる。近來の名讀物。

財界の怪傑のやり口はなんといふ大膽さだ！ 神道寺在助

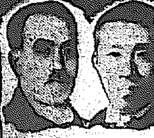

歴史的の大場面を眼前に見る

▲堂々中央を行く（未曾有の大國難に直面して偽る所なく其の抱負を語る） 拓務大臣 永井柳太郎

▲鍬を持つ英雄出でよ（新時代の政治家は農村への警鐘！） 農林大臣 後藤文夫

▲皇室に對する信仰（神國日本を正しく認識せしめよ） 東京市長 永田秀次郎

◎伊藤公暗殺の瞬間 貴族院議員 室田義文

◎日露媾和談判成立の刹那 前駐露大使 本多熊太郎

◎震災内閣親任式の夜 海軍大將 財部彪

◎日韓併合の刹那 前朝鮮外事局長 小松緑

◎乃木ステッセル會見 前ハルピン總領事 川上俊彦

三井・岩崎兩家の私生活を覗く

黄金に埋もれる者果して幸福か？ （川瀨謙）

珍種繪統計 映畫界色々

▲人生の神祕と家庭の神祕（世の中が明るくなる名篇！） 賀川豐彦

▲農村更生の鐘は鳴る（惱々しき若人の努力に農村新時代は來た！萬人を奮ひ起たしむる文字） 熊谷辰次郎

ナンバー・ワン（第一人者）座談會

此顏揃 苦心談あり手柄話あり泣き笑ひ天下の失敗等珍談妙話山の如し！

石井漠 片岡千惠藏 松内則三 宮川美子
早川雪洲 高野正弘 安部民雄 宮武三郎
徳川夢聲 内田榮一 佐村嘉一郎 水谷八重子
和田邦坊 栗島すみ子 木村義雄 鈴木傳明
（司會）徐廷權

▲上海陸戰隊秘話 太田少佐 ▲歴代總理大臣の息子物語

スターを發見するまで

美人を求む！で都會から田舍から一様に若い娘の心をそゝる映畫女優はどうして探すか？

腹

◎大事を斷ずるは腹……陸軍大將 南次郎

◎夏の健康は腹から……醫學博士 高野六郎

▲滿洲はどうなる（時事問答）…法學博士 米田實

▲海と山で拾った話……（當選實話）

大附錄 漫畫世界現狀地圖

◎掛軸になる極彩色最大版

（監修）米田實博士 他

現在の世界の有様が漫畫で一目にわかる。トテモ面白い。地圖にあらず興味と實益併せた大名案。宍戸畫伯筆

（寫眞畫報）世界各國風俗百態 早大教授 今和次郎氏新考案

（別冊附錄）世界現狀早わかり讀本 世界の情勢は一切明になる

八里陣笠 佐々木味津三

痛快胸のすく好讀物!!

實話探訪 心中救助廿余人

身投げ救助の名人と云はれるこの老漁夫が語る所を聞け！ 讀界に珍らしい特種記事

心中した柏次郎君と僕

親友の死に涙を以て書く 藤原義江

天才ピアニストは何故美しい新橋藝妓と情死したか？ 柏次郎君をめぐる女、女、女。見よこの眞率なる追憶！

三十枚の長篇 近來の大記事

擧國一致漫畫内閣

總理大臣 岡本一平 スポーツ大臣 堤寒三
人情大臣 池部鈞 勞働大臣 麻生豐
娯樂大臣 細木原青起 戰爭大臣 宍戸左行
會計大臣 和田邦坊 食糧大臣 清水對岳坊

笑ひの讀本

▲モダン夏季大學 戀愛學講座 經濟學講座 家庭學講座 街頭雄辯

▲柔と心中 大辻司郎・柳家金語樓

▲漫畫トーキー 田河水泡・吉田貫三郎・長崎抜天・河盛久夫・宮尾しげを・阪本牙城・小川原久仁於・清水對岳坊

日の出行進曲 堀内敬三作詞作曲

心の波止場

滿天下沸騰の名作!!

見よ問題の處女遂に登場!! 待ちに待たれた鮮子、四歳の頃の愛らしかった彼女は今や妙齢二十の美しい肢體と黄金萬能の強烈な思想とを持って遂に讀者の前に現はれた。彼女は何をなすか？ 彼女の父若杉はどうしたか、波瀾又波瀾！

牧逸馬

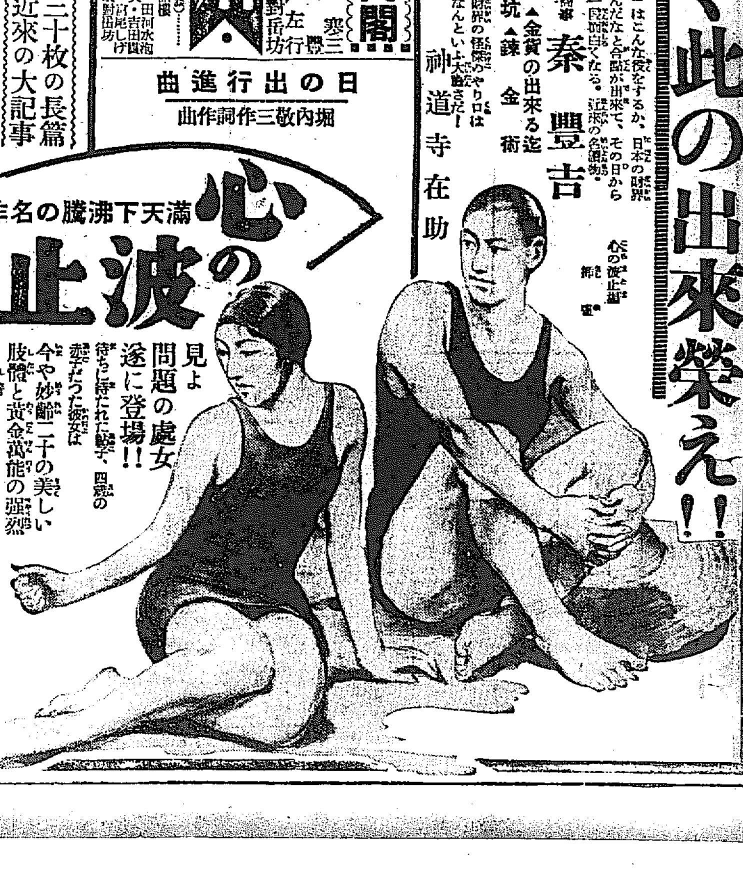

▲連續漫畫 トム吉と寶石 小川未明 麻生豐

探偵長篇 白魔 大下宇陀兒

諧謔長篇 世路第一歩…佐々木邦

▲新ユーモア小說 口笛吹いて百萬兩…和田邦坊

讀切長篇 父と云ふもの 岡田三郎

これを讀んで感動せぬ人なし！ 男を呪ふ女心、妹を思ふ兄の心、總てを容れる父親の大きな愛に泣け！

▲時代長篇 日本の戀人 三上於菟吉

▲現代長篇 仇討二番原 子母澤寛

▲現代長篇 新女性線 中村武羅夫

▲軍事長篇 第三の曉 山中峯太郎

時代小說 燃える富士…吉川英治

創刊號盛況記念 一萬人當選！

一等 寫眞機附屬品一揃
二等 金側腕時計
三等 廿圓勸業債券
四等 上等白米
以下十等まで
合計一萬一千餘人

詳細は日の出九月號を御覧になってスグ投書して下さい

愉快！ 福運は誰の手に？ 大懸賞あり

附錄共 定價五十錢 東京牛込 新潮社 振替東京一七四一

滿洲國正式承認は自主的に斷行す

『南京政府の逆宣傳と調査團の疑義に對し』

政府根本方針を確立す

【東京電話】日本の滿洲國承認を喜ばぬ南京政府初め各國代表は、國府特命全權大使派遣決定を機會に之と滿洲國正式承認との關係に就き、再三外務、陸軍當局に質問し來つたが、政府は今日まで機會ある毎に近く正式承認する決意なる旨を説明して來た關係上、右質問に對しては今更答辯の要なしとして取合はなかつた處、南京政府初め各國代表は之を利用し盛んに逆宣傳を流布し、殊に南京政府は日本に正式承認の意思なきことを宣傳し居り、調査團一行亦日本の決意に疑惑を抱き煽動的宣傳を爲してゐる形跡がある、斯かる狀勢を放置することは國際道行上支障を來す虞れあるので、政府は左記根本方針を定め今後外國に意思表示すると共に武藤全權赴任に際し重大訓令を爲すこととなつた

一、日本は事實上既に滿洲國を承認してゐる全權大使派遣は日滿國交の圓滑を期するに在る

二、國際公法上の承認は適當と認むる時期に自主的に斷行する

三、全權大使派遣は公法的承認の前提であり基礎なりと認める

此の外武藤全權大使への訓令中には特に『正式承認前と雖も正式承認後と同様の態度を以て臨むべし』とする旨を明瞭に附加することゝなつてゐる

武藤司令官親任式 首相侍立御擧行 八日那須御用邸で

【東京電話】齋藤首相は八日午前七時二十分上野驛發列車にて那須御用邸に伺候し、天皇陛下に拜謁仰せ付られ武藤信義大將を關東軍司令官兼滿洲國特派全權大使兼關東長官に親補親任の件を内奏し御裁可を仰ぎ、陛下には同二時御用邸で齋藤首相侍立の上、武藤大將の親補式並に親任式を行はせられ、同大將に親補親任の勅語を賜ひ首相より左の職記を授けらるゝ筈

關東軍司令官 陸軍大將從二位勲一等功二級 武藤信義

補關東軍司令官 陸軍大將 武藤信義

特派全權大使兼關東長官滿洲へ出張被仰付

右の終了後山岡關東長官の辭表が… され内閣より左の如く發令の筈

依願免本官 關東長官 山岡萬之助

聯盟調査團 九月二日北平發 シベリア經由歸歐

【東京電話】六日朝外務省に達した北平よりの報告によれば目下同地で最終報告書作成中の聯盟調査團一行は、いよ〳〵結論に達したので九月二日北平發シベリア經由で、ゼネヴァに歸るべく準備中であると

松岡氏 ハルビン勞農總領事と會見

【ハルビン六日發電】松岡洋右氏は昨日齊々哈爾より飛行機で來哈、勞農總領事スラウツキー氏その他と會見午後二時發飛行機で南下の豫定である

パーペン首相 挂冠說傳はる

【ベルリン五日發電】最も權威ある筋の消息としてパーペン首相挂冠說傳へられ、政界は今や異常な緊張を示してゐる、しかして後繼内閣の首相としては現内閣の大黑柱、國防大臣シュライヘル將軍とヒットラー氏の呼び聲が高い、パーペン首相は挂冠とともに駐伊大使となり現駐伊大使ヘイ氏はロンドンへ轉任するものと見らる

石本氏救出難の理由 學良と湯玉麟の重大秘密漏洩を惧る 成行重大視さる

【錦州六日發電】石本氏救出交渉は熱河省參議を經て湯玉麟との間に續けられてゐるが、一向捗らず軍部は誠意なしと見て自力救出を辭してゐる、彼等が石本氏釋放を肯ぜざる裏面には、石本氏の口から學良と湯玉麟間の重大秘密の漏洩することを恐れてゐる形跡があるので、氏の救出は最も困難と見られ成行きは重大視さる

南臺驛近く 又も匪賊襲來す

【奉天六日發電】鐵嶺警備隊に撃退された匪賊は執拗にも五日夜十一時半頃又々南臺驛西方二百メートル附近に襲來、同驛第一歩哨線の送電線を切斷し驛附近を暗黑ならしめた上、我警備隊に盛んに發砲したので我警備の守備隊警官隊は十五分に亘り交戰敵を擊退した

首相靜養 七、八の兩日

【東京電話】六日午前官邸に登廳した齋藤首相は八日那須御用邸に伺候するので六、七兩日は自邸で靜養することゝなつた

旱害地の免減稅 愈よ斷行に決定 稅務課で調査に着手

慶北其他の旱害地救濟に關しては總督府でそれ〴〵對策を研究中で大體土木工事によつて窮救を擴充することになる模樣であるが、稅務課では旱害地の免稅或は減稅を斷行するに決し調査に着手した、收穫皆無地は全額免稅其他減收地は減收に應じて半減三分の一減四分の一となる筈である

國府の内訌 次第に白熱化す 汪は政府改造を圖り 蔣はクーデター準備

【上海六日發電】蔣介石、汪兆銘の間の確執は愈よ〳〵露骨となり數日前汪精衞は張學良の辭職を迫つた、汪は今度突如行政院長を辭して汪派の有力分子と南京を引上げ來滬した、右は蔣介石の勢力下に南京政府の失敗を示すもので、南京に政變近しと見らる、汪は廣東派と提携し既に蔣介石に對し陣營の名を以て胡漢民を政府首腦に汪精衞を立法院長に、孫科を行政院長に、蔣介石を軍事院長とする政府改造案を提出して挑戰の火蓋を切つたと傳へらる、蔣介石は之に對し藍衣社を中心に國民黨ファッショ化を圖りクーデターを以て對抗すべく兩派の衝突は今や免れ難い形勢に至つた

宇垣總督 七日午後七時歸城

安井秘書課長から總督府への入電によれば、宇垣總督一行は七日午前九時十分發山陽線北行列車にて同日午後七時歸任の筈

室師團長來壤

【平壤】室師團長は六日午前六時五分平壤着、道廳、府廳を訪問在壤各部隊を視察同日午後二時三十一分平壤驛發列車で退壤歸任した

上海日貨排斥團の脅迫的な宣言 形勢愈よ惡化す

【南京六日發電】上海に於ける排日テロ團たる血魂除奸團は六日南京總商會に對し日貨を賣る奸商は發見次第爆彈とピストルで制裁する外、全財產を燒き拂ふ故注意しろとの脅迫的宣言を送つて來た、又上海總商會は南京抗日會に對し排日を嚴重勵行されたしと激勵して來たので、六日から猛烈な日貨檢査と沒收が開始されたのがため當地の形勢は刻々惡化しつゝある

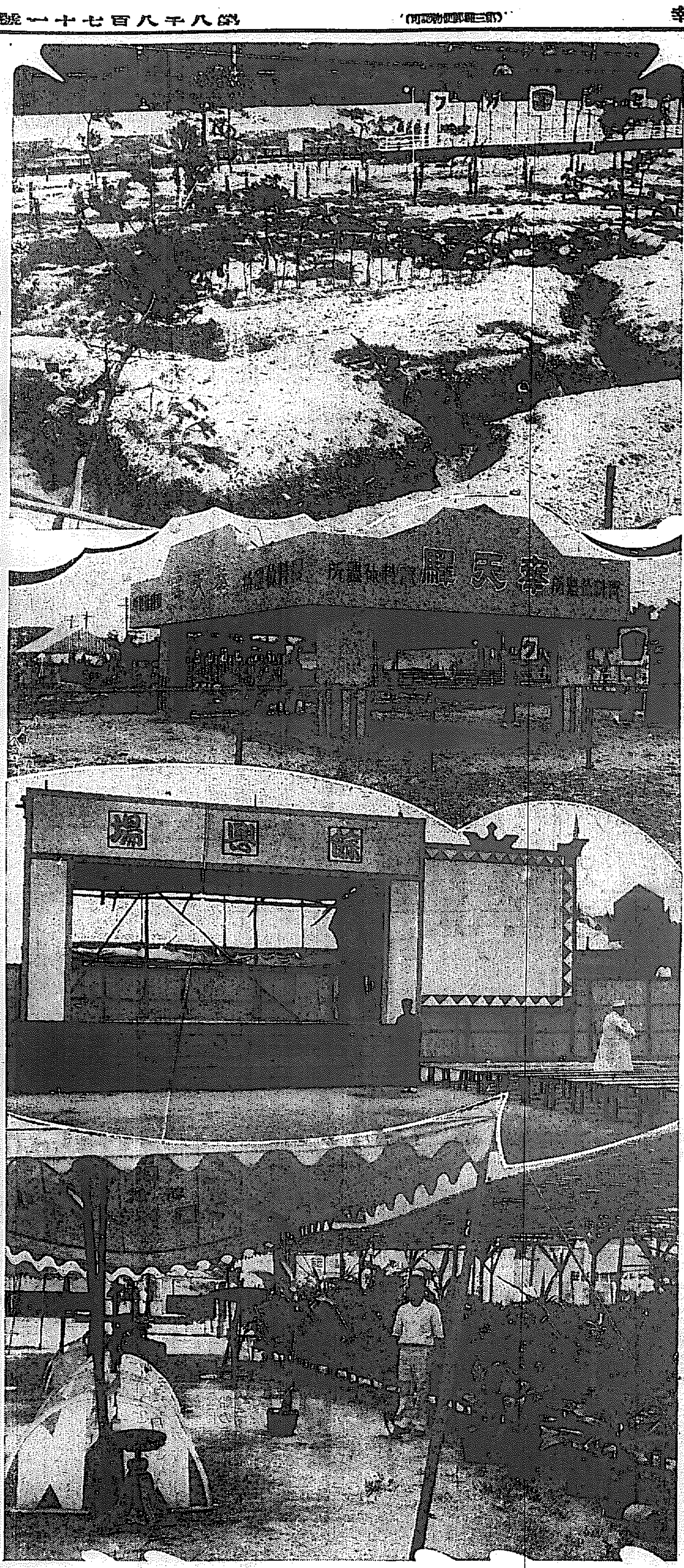

★★★けふの日曜こそ滿蒙博へ★★★ 上よりスツカリ出來上つたコドモノクニ、同無料休憩所の奉天驛、同餘興館、爽涼の無料休憩所

〈滿蒙博ニュース〉 愈よ陣容整備す

昨六日は入場者數の新記錄

▲問題の柳條溝枕木は中央大ケースへ

▲コドモノ國遊覽所は無料開放する

滿蒙 博覽會一杯に繰り擴げられた… 六日… 賑しい館は入場者の新記錄を作つた、そして滿蒙館は早くも陳列整備を終つて陣容一新した姿で一般の縦覽を待つてゐる、日支事變の導火線となつた記念すべき貴重なる資料柳條溝の枕木は、館の使命をたかめるため、六日夜は徹宵して貴賓館の中央大ケースの中に陳列することゝなり、更に一段の光彩を添へた

一方 コドモの國に設けられた遊覽用の木馬、ブランコその他の各種の遊戲機械は一切無料のことゝして今日の家族伴れの入場者をこの上なく喜ばすことだらう、また各賣店館に即賣館もけふは更に優秀なる品物を揃へ、各食堂もピッチをあげて大いに食道を滿足させようとしてゐる、納涼に、寫眞に、今日の日曜日は是非とも滿蒙博へ

六日夜の盛況を語る

夜ひ らく滿蒙博の華やかさ――涼風を孕んだ仲晴のきのふ土曜日の夜は、暑さにうだる全市民の足を家から戸外へ、戸外から滿蒙博へとさそつて夕飯後の午後七時頃からは、會場入口前は雜沓の渦をまき、人々は雪崩れをうつて本館に殺到した

噴水 池の兩側に六日から設けられたトバタ、タボタ商館特設の販水作舗は、大小噴水と相俟つて水沫を四散し、正しく涼味百パーセントの興趣を生ぜしめ、夏の夜を靜した模樣であつた、演藝館前の足を得た入場者は、何れも大滿女館ベビーゴルフ、コドモ列車の各所は何れも開會以來の盛觀振りを示してゐる

これ と相並んで松葉、羅紗、鶴、けり牛、金川食堂、明治製菓、アルプスを始めとし各食堂も椅子は空席を殘さぬといふ盛況ぶりである、一方活動寫眞、コドモ演藝、相撲場は何れもその周圍は身動きもならぬ程人の山を築いてゐる、入場者は引き切らず相つぎ午後九時は八千の數を突破し閉館を告げる十一時半のベルがなるや、何れも名殘惜そうに引揚げるのであつた

滿蒙博ところ〴〵

停車 場での別離のハンカチ――といへば、それこそ紅い唇にその端をくはへて淚に濡れた甘つたるい、新派劇的な代物とばかり考へてゐたのに、思ひきや今次日支事變において、ハンカチは實に國民的感激の中に非常なる副產に際して悲壯なる激勵の務めを果してゐるのだ、わが陸軍館宣傳部館のガラス張りの陳列棚に收められた血書のハンカチが、實にそれである

中央 に蘆溝と血で大書し、四隅を血で絞り、一隅に柚田と血で署名した絹のハンカチだ、これこそ愛知縣北河製系製糸の一女工柚田くに江さんが、南滿洲獨立守備隊第三中隊の○に贈つたものであると云ふことは、今更新しく紹介する迄もない周知の事だ、女のか細い腕を切つて滴る紅い血潮をハンカチに託し、戰場の將兵を激勵した乙女の心情を思ふ時

われ らは思はず眼頭が熱くなる、此の紅のハンカチと同封した手紙の中にこんなことが書いてあつた、『尖の出征の門出を祝して自殺した井上千代子夫人は二十一歳で私も二十一です、未だ私の體内に流れてゐる血潮は青春に燃えてゐます

純血 です、かすかな燈を頼りに腕を切りました、そして純白のハンカチを染めました、ハンカチよ、軍人さんを勵まして下さい』純血に染まつた紅きハンカチよ、ではごきげんよう』一女工の贈つた紅のハンカチはたゞ銃後にある女性としての役割のみには止まらなかつた、絢爛浮薄の所謂モボ、モガにしみ〴〵と教訓を與へたのである

一女 の贈つた紅のハンカチを中心にして、當時澎湃として世に湧き起つた無數の熱烈な精神の聲、吾々は未だそれを忘れてゐない、わが皇軍將兵の尊い鮮血で彩られつゝ建設された新滿蒙の天地にはまたか弱い乙女子の血汐をも一沫注がれたのである

滿蒙博點景

六日午後三時京城の一流名妓連の一團二十數名が滿蒙博見物に來た、何れも珍しいおばらしいと感激の面持

× 滿蒙館の記念撮影中… 館裏手の噴水池の前に、一組八枚で十五錢、飛ぶやうな賣行だ

× 雨あがりで天勝一行の演藝館も六日は滿員といふ超滿員、スゴイ盛況だ

廉賣館廻り

滿蒙博廉賣館は何といつても全國的な大商品市場の觀がある、試みに眼につく日用品だつたら先づ何でもある、それに賣値は各々御自慢の商品の陳列である事と、特に安値は値下げといふ意味で品質と安値十二分に受け合はれる、更に角長い館ばかり賑々しく軒を並べてあるが、先づ片端からぼつ〳〵五、六軒づつ紹介して行く

神戸から山下商會の象牙細工(二十五錢から八圓)石にぶつつけても壞れないといふ頑丈なそして上品な細工、奈良の中川興角細工店では奈良名產の細工物を一通り陳列してゐる大阪の佐藤商店は絹物(男物)を一圓八十錢で、泉の井口商店ではロンドンバッグ(十錢から五十錢)を陳列して與… 方には大阪判果京からは村中商店、靴下一足十錢だが市價に比し倍に三、四十錢の値打ちはある

人

◇前野市成氏(新任谷山地方法院檢事)▲荒巻昌之氏(新任光州地方法院判事)七日午後十時半京城發赴任

◇松本茂氏(新任京城覆審法院判事)八日午後十時京城着々任

◇西福本府衛生課長 五日夜平南へ出張列車で退京

◇須藤鐵兵少佐(羅南憲兵隊長)今回榮轉の同氏は六日府内各方面を轉任挨拶に廻り、十日午前十時十分發列車で赴任すると

◇小武家芳兵衛氏(朝鮮殖銀課長)新任挨拶の爲め六日本社來訪

東北海關の封鎖は取止め 大連は租借地で條約上不可能

【上海六日發電】東北海關封鎖問題に關し南京政府は最近の滿洲の貨物輸入に對し出入港稅で海關收入の缺陷を補塡し得るとの理由で、封鎖取止めに決したと財政部より非公式に發表したが、これは海關封鎖を行ふも列國滿洲の貨物の輸出入さるゝ大連は、租借地内にあり封鎖は條約上到底行し得ず結局無益なためと見られる

馬軍の將領 焦景彬が歸順を 我中村枝隊に申出づ

【海倫六日發電司令部着電】馬占山の股肱焦景彬旅長は約五百の部下を以て…卸し、その西北方八里の地點に在るが五日部下各團長を率ゐ約五百に來り、我中村枝隊に歸順を申出て來たが馬占山死後反軍主力は漸々歸順するものと見らる

脫黨已むなしと 三木氏の件承認 民政黨幹部側で

【東京電話】過般三木武吉氏が提出した脫黨屆は一旦返附したところ、六日小山院長が三木氏を訪問した際、三木氏は更に右脫黨屆を手交したので小山氏も之を受理した、民政黨幹部側では三木氏だけの脫黨は已むを得ぬと承認する

評判九月号 素的だ!面白い 定價卅五錢

共樂

甲子園中等學校野球大會豫想 小泉葵南

食後の話題

東京市… 博英社發行

内科 小兒科 レントゲン科 今村病院 院長 醫學博士 今村豊八

入院隨意 普通病室 隔離病室

京城若草町大通り… 電話本局三一八三一番(病院) 三一六九番(自宅)

所長 勝田貞次主幹

景氣週報 週刊投資相談

財界見透しの羅針盤 投資物件選擇の最高顧問

木邦の使命 ▲財界の見透し ▲財界の採算 ▲世界經濟の研究

▲投資物件の選擇 ▲事業界の見透し ▲會社内容の嚴正批判

東京市麹町區丸ノ内… 景氣研究所 振替東京六〇四九六

購讀料 一ヶ年十圓 半ヶ年六圓 一部二十五錢

社説
民度を稽ふ
庶政整理の期待

東京より歸任の途中、五日釜山に上陸した宇垣總督は、新聞記者を引見して、時局に關する重要なるニュースを與へたが、その際「朝鮮の產業機關、經濟、山林會などを纏めつゝ組織の下に統制することは、單に產業機關のみならず、他の方面にも大に關係するので、これを朝鮮の民度に適するやうに改むる必要を認め、目下その調査を急いでゐる」旨を語つた。これある哉、言は簡單である、事は、產業機關一部の整調といふに過ぎないが、民度に稽へて最も適切なる施措を講ずるといふ趣旨は、朝鮮の民衆が、多年の翹望に合致するもので、而も歷代總督當局は、齊しくこの趣旨を信奉しながら、種々の事情に制せられて、容易[illegible]情勢に徴すれば、これを維持することは、なかなか困難なもののやうに思はれたのであつた。宇垣總督は、民度に稽へて、庶政制度を刷新すべく[illegible]を急いでゐると、極めて無雜作にいつてゐるが、こうした態度を決するには、深き信念と、これを行ふに強き勇氣とを要するものと思ふ。

◇

總體、行政には行政の技術があり、立法にも亦それがあるために、それ等の衝に當る人々は、この技術的効果を信ずること深く、凡ゆる民力、民情といふが如き推移變遷を常態とするものを目標として制度を設定し、或はこれを運用するの困難なる事情もあり、かたく民度を無視するわけではないけれども、朝鮮の場合のみに限つていへば、民度の伸長性を過大に見積りて、行政技術なり、立法技術なりの調和を求めやうとするとしても到底了解に苦しむことではない。殊に法治國として相當の訓練を經たる我國に於ては、行政技術の根底をなすところの法規が出來てゐるのに、これを理論と實際とに[illegible]し、調和し、錯雜せる我行政官吏の責任感は、朝鮮に於て、內地と異趣あるに對する[illegible]を、行政上の施設に取り入れるに當つて、余程周到な思ひをなさしむるとであらう。ために[illegible]としてこれを見れば、民度民情を閑却せるが如き施設あるも亦已むを得ない成行きかも知れない。

◇

然しかくの如き事情は適當に改善されなければならぬ。從來總督府が、或制度を設定若くは改正する場合、朝鮮の實情に即して立案されたものか、法制局が立法技術の建前[illegible]のために困難を感ぜしめられたる幾多の經驗は、總督府當局が有つと同様に、行政技術のために、民衆が或は不滿を感じてゐることも、決して尠からざるべき筈と想察し得るのである。

宇垣總督の產業機關改善の意圖は、未だ其概案の成らざる今日、これを論評するは早計に失するやうであるけれども「民度に適するやう」といふ方針によつて、大體は推察し得ると思ふ、即ち朝鮮の民度に適するやう、農會、畜產會、山林會等を、個々區別的に分立せる機關を統合することは、行政、立法の技術的見地から、將た科學的方法からすれば、適當を缺くも[illegible]、だから個々なことを決する。[illegible]して、而一にも結果が面白くなければ、後日改革に不便なる地盤を形成しなければならぬわれ等が、[illegible]を要すと考へ得るであるが、民度に稽へて施政の大綱を把握し、一億二千萬民の幸福のために効たさんとする宇垣總督の決意は、其の小なるに拘して現れたるに似ず、寧ろ莊嚴なる或ものを感ぜしむるのである。

◇

或は十年、十五年の後、現今の制度に適すを適當と見る時機に到達するかも知れぬが、それは民度が、そこまでに發達した時のことで、さうした豫想のために、不適當なる制度を存置することは、政治の妙用を失ふに當る。政治は民衆の實生活を支配すべきものであるから、理論も先見の明も、程度を超へては、却つて王網の誤りを犯さないであらう。われ等は宇垣總督の英斷を讃し、更に民情に稽へて庶政の整理を望むのであらうことを期待し、朝鮮民衆の前途を祝福する。

在滿同胞醫療には朝鮮人醫師を送る
◇滿鐵附屬地の限地開業に　本府が滿鐵と交涉中

總督府では新興滿洲國の出現によつて在滿同胞の醫療機關設置は焦眉の急務であるが在滿朝鮮人醫師によつて充實せしめるが便宜との意向から、限地開業醫の滿洲國進出を希望し、後て滿鐵とも交涉中であつたが、滿鐵側としては南滿醫學堂（現在滿洲醫大）卒業生が限地開業のみより許されてゐないため、朝鮮からの進出は支障ありとして容易に解決する模樣もないが、更に當局としてはどこまでも新生面を開きたいと、極力折衝に努めてゐるが、早晩內鮮の滿洲進出を見るべく豫想されてゐる、一方內、五年來文部省に對して內地醫學校の資格認知方を主張中であつた京城セブランス醫學專門學校の要望に對して、文部省は目下內地醫師のみでも消化出來難い現狀にある折柄、鮮內醫師の進出にはこれまた反對の意向を有してゐるが、內地進出よりむしろ滿洲進出を企圖してゐるとの見地で[illegible]の意見を換み、今月乃至九月に同校の設備其他の實地調査を行ふ旨本府へ通知があつた。從つて本府では[illegible]可能性を帶び來つたもので、これが實現に本府も本腰の援をなす模樣である

盛り澤山の新規事業
遞信局八年度豫算　中の主なるもの

遞信局昭和八年度豫算に於ける新規事業中の主なるものは次の如くである

▲內鮮聯絡通信設備の充實　豫備費の年度割額三十萬圓より支出するものであるが、之が全部の完成を見るまでには繼續事業として數年に亘るものと見られてゐる

▲海事審判の二審制　現在台灣、內地に於ては既に二審制を採用してゐるが、朝鮮に於て來年度より實施せんとするものであるこれがため現在審判官六名、理事二名審判長一名の外更に三名の審判官、二名の書記、傭人、延丁等數名を增員される筈でこれに依り海事審判の完備を期待されてゐる

▲北鮮開拓に伴ふ通信施設　本府の北鮮開拓事業の實現につれて人口集中する方面に郵便所を設置せんとするもので、これに伴ふ設備費入件費等を計上してゐる

▲本府、窮民救濟土木事業施行者による郵便貯金增加に伴ふもの　土木事業に就勞する窮民の勞銀の一部は強制的に郵便貯金をさしむる結果これに伴ふ貯金事務、人件費の增加を見込んだものである

▲新義州飛行場の整備　前議會に追加豫算に約三十萬圓を要求したが削除の運命にあつたものであるが該飛行場は國際的に絕對的に必要のものとされ土地八萬五千坪は共濟會の資金七萬四千圓を以て既に買收濟みとなつてゐるが、無電設備事務所設置、滑走路完成のために同額の豫算を計上したものである

▲通信現業員の現狀調査　現業は[illegible]の調査監督を行ふ全面事務の統一を圖り且つ思想方面を徹底的に調査せんとするものでこれが新設に伴ふ入件費を計上したものである

なほ以上の外北鮮、裏日本の新航路開設も當然新規豫算中に計上されるがその結果補助額は現在の航路、補助八十二萬五千圓より更に增額を見込まれて居り簡易保險の方面にても健康相談所の增設が計畫されてゐるが病弱、保險醫師の分擔等提出は本月中旬頃となる模樣である

廿六萬戶に電燈の恩惠

朝鮮內に於ける電燈需要家の總數は最近の調査で二十五萬九千五百四十三戶であつて、その內內地人は十萬百十六戶、朝鮮人は十五萬四千百五十二戶、外國人は五千二百七十五戶である、これを一年前に比較すると總數に於て二千六百七戶を增加してゐる

──好評の滿蒙博廉賣館一部──

植付未濟地の代用作物に蕎麥
三菱を介し種子を買入れ　全北道當局の試み

南鮮一帶殊に全北は六七月の頃に於て記錄的な旱魃の爲、水利組合畓すら植付不能も個所にあり、隣の天水畓の如きは殆んど枯渇狀態に陷り、本月に入つての降雨もわづかに水利組合畓、その極一部水利ある畓の稻が蘇生せるに止り米の郡山を以つて鳴る全北一帶の本年稻作は大打擊をうけてゐるので道當局ではこれが對策として枯渇後の天水畓に於て稻作に代る代用作物中有利且栽培容易なるものを選定中の處、大豆、蕎麥の二種目について比較研究後、蕎麥を代用作物として選定する事になつた、而して當局では蕎麥種子を滿洲より買入るべく三菱並に三井を介して商談を進めてゐるが、買入數量は約五千石內外に上る模樣である

從來蕎麥栽培は鮮內に於ては殆んど閑却されてゐた嫌があるが、內地人從來から所謂そば製造料外に、歐米に於ては食料品（パン製造）並に家畜飼料として永續的な大需要があり、この主要仕向地に滿洲國に支那であるが、その粗雜的な生產品は販路も常に非難をうけ勝であるがこの點から見て鮮內で集約的に栽培すればこれらの需要を滿たし得るのは易々たるものであらう、產米增殖計畫が現在とかく云はれゐる折柄だけにこの栽培の成蹟如何は各方面の注目を惹くところとなつてゐる

◇株と米◇

大株短期引跡

大新	五十六圓六	（不變）
東新	八十四圓三	（不變）
日產	三十七圓	（十錢高）
鐘新	百三十七圓	（不變）

各地期米後場止

下關二一、九五　名古屋二一、九三　釜澤一九、八一　熊本二一、四〇　大阪最終値三十錢（一錢高）

法律相談
知らぬ所有權

【問】私は私の土地が有ることを知らず、去る二月地税納入告知書を手にして始めて自分名義の所有土地のあることを知りました、土地台帳閲覽の結果土地調査の際父の名義に査定された土地を、大正八年月日（不明）に私の名義に保存相續となつてゐました、勿論私は自分名義に不動產が有るとは夢にも思ひませんでしたから、探知の結果、三者に面會事情を聞くと、彼團甲は次の如き書面を私に見せました、即ち前記土地に對する賣却人として當時三歲の未成年者であつた私の印章を認め、自分が買受人となる私的賣買證書であつた、その日附は父の死後三四ヶ月後のことであつたと思ひます、當時から今迄十八年間私は印章をつくつたことがありません、勿論前記證書に私の印章がおしてあるのは三者彼等の僞造の印であります、その證書に三歲の兒童の印一本で果して効を生ずるでせうか又やはり現在私の名義の通りこの所有權は權利なものですか、その中間大正八年に不當にも、甲は右土地を乙に讓渡しました、結局私の父の死後十八年間に甲乙二人によつて各々土地に對する權利證書を掌握して居ました、長い間所有權を顧みなかつたとの理由の下に所有權が滅失しないでせうか又甲は乙の請求に依り一役の主張に依れば當時私が未成年者であつたから登記不能だと云ふ、今年私は二十一歲になりましたが、移轉登記をやる義務がありませうか、若しさうでないならば彼等を相手に其間の收穫物を求められないでせうか、以上二三の問に縷々を示して手續方を教へて下さい父は大正三年に死去して居ます（平南平原忠純生）

辯護士　松本　正寶

【答】當時三歲の貴下の名義の賣買證書は無効であります、現在の土地臺帳及登記簿に貴下の所有名義となつてをれば確實貴下の所有地でありませう、貴下は移轉登記をする義務はありませぬ、他人に讓渡しても宜しい、早く其土地を引取つて自分で管理せねば時効により現在占有して居るもの〻所有になります、即ち二十年間所有の意思を以て平穩且公然他人の物を占有するときは占有者の時効により所有權を取得します、又十年間所有の意思を以て平穩且公然に他人の不動產を占有したる者の其占有の始善意にして且過失なかりしときは占有者は時効により其不動產の所有權を取得するものです、正に十八年間も他人に占有せられて居る事故早く其土地の占有を回收する訴訟をやらねばなりませぬが、此問題は中々六ヶしい問題ゆゑ法律家に相談研究なさる事を御勸めします、兎に角貴下の所有地ゆゑ貴下が早く取戾して自ら耕作使用するか又は他人に賃附けて其土地を占有さす事が何よりも急ぎます、收穫物の取戾は占有者の善意惡意により能不能が分れます、惡意の占有者に對しては取戾し出來ませぬ、之れも法律家に就いて研究なさるが宜しい

一讀慄然!! 體驗怪奇百物語

こんな怖ろしい事實が又とあらうか　しかも最近あつた話──

死人が御馳走を喰ふ　××軍艦內に起つた奇怪な事實。

全身血達磨の幽靈　死人の靈が實家へ行つてそうめんをペロリ

墓石がゴットンゴットン

燈臺をのぞく裸體の怪女

消えた吾作さん

昭和のハラキリ

蝶になつた先妻

觀音樣は嘘は言はぬ

幽靈船の豆電氣

新載怪奇探偵長篇　踊る白骨

大瀧數馬氏が心血を注ぐ大傑作!!　大東京の各地に復讐する怪犯罪?　國際的怪事件!!

大評判の名小說揃ひ!!

隱密七生記　吉川英治

空襲葬送曲　海野十三

蒼穹の門　牧逸馬

萬太郎暴風雨　長谷川伸

青春狂想曲　佐々木邦

女人に榮あれ　佐藤紅綠

新載長篇小說　萬壽果（パパイヤ）の戀　野村愛正力作

空が燃え樹々が燃え緑が燃へる魅惑の臺灣──賣買結婚が公然と行はれてゐる臺灣──この宿命に芽生へた內地の青年畫家と美しい臺灣娘の世にも奇しき戀愛悲劇!!

水原玲子血淚史（帝キネスター）

巷の女聖者の語

▼小林伊都子さんの貞烈　▼山本光枝さんの女愛　望月滿子さんの苦闘

◎時代秘話　裸身の女仙…野村胡堂

◎滑稽小說　愛妻の秘密…中村六三郎

◎新作講談　善惡一つ狂言…大谷瑞山

◎愛慾小說　狂へる初夏…花見達二

日本に愛の巣を營む早川氏夫人。

妙計奇策　不景氣擊滅新戰術

殺人的不況の最中に、縱橫の奇策と變化自在の商略で大儲けした實話四篇!!

時局大小說　馬占山　小山勝清

滿洲國を逃れゆく梟傑馬占山の末路こそ、地位も名譽も捨て、子故の闇に迷ふ人間の本當の姿であつた。

赤道を橫切つて（痛快極まる軍艦生活）　海軍大佐　武富邦茂

日米戀愛結婚受難記　早川高之助

ギャングに追はれて日本へ。罰め！何物をも征服するこの灼熱の戀

映畫スター青春行狀記

▲お嬢さまは左利き…（新興）入江たか子

▲御隣は私の家の廊下よ…（日活）市川春代

◎日本一の黃金村（岡見翁の努力物語）

◎ガマロ不景氣問答

◎名探偵失敗物語

九月號　朝日

五十錢（送料三錢）　この他名記事澤山

東京日本橋區本町　博文館（振替東京二四〇番）

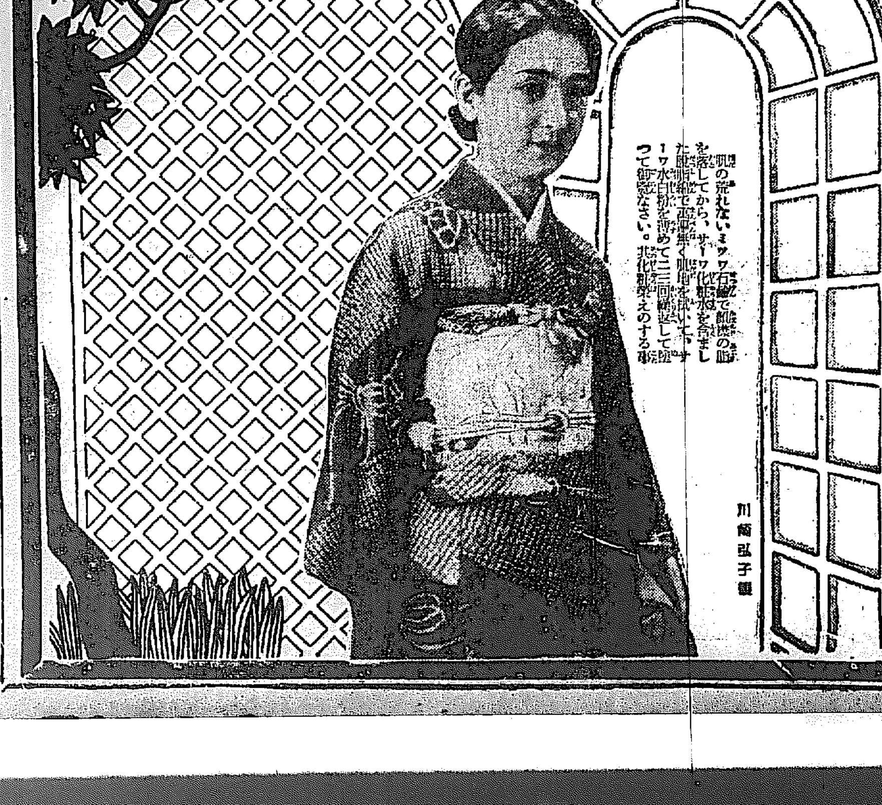

小形本『白粉の常識』御申越次第進呈

チタニウムを主劑に特殊の成分を配合せる

三木元子女史創製

サーワ白粉

頗る生彩ある箇性化粧が自在に且手早く出來ます

舊式の態とらしさが有りません　極自然に上品な仕上りです

從來に無い純無鉛無害て而も其被覆力は三倍　觸感甚だ快く　色調は鮮麗　芳香得も云はれず　汗や脂に亂れず　粉が浮きません

新製品發賣

サーワ固煉白粉（白・肌色）各金三十五錢

サーワ水白粉（白・肌・濃肌）各金三十錢

サーワ粉白粉（白・肌・濃肌）各金二十錢

サーワ固形白粉 パフ付（白・肌色）各金十錢

（內地以外は關稅運賃を加ふ）

◎ミツワ石鹼本舗　丸見屋商店

東京・兩國（日本橋區米澤町）

南部版
南部地方

暴れた雷神風伯
船舶沈沒五隻 死傷者實に五名
家屋倒壞、道路缺潰等々
全南栗浦の大慘害

【光州】南鮮唯一の海水浴場として知られたる寶城郡栗浦は三日朝來大暴風雨に見舞はれ被害甚大で海岸地方一帶全潰家屋五戸半潰家屋三十戸死傷者五名を出し船舶の被害も相當あり沈沒五隻破損十五隻、寶城栗浦間の新道二百米缺潰自動車不通となつた又栗浦では三日午前十時より四日午前八時までに降雨量二〇四ミリに達し鳳天川、玉川の增水甚だしく同邑桐谷里及び海龍面の大平野は勿論道路上濁流渦巻き鮮人家屋一戸流失十歳位の鮮少年行方不明邑内田里面龍珠方に四日午前三時頃大音響と共に倒壞し就寝中の鄭甫是（?）金良□（?）鄭圭河（?）鄭宗河（?）鄭□福（?）は生埋となり無惨にも即死したほか邑内農德里方面も浸水甚だしく十一戸が水中に浮びたので附近消防組員二十名が出動に急行三十六名を救助した

の他幾城、榮山浦間も新營川の氾濫で不通となり其他各地に今回の豪雨で交通杜絶が多い模樣である

南鐵線 不通 復舊を急ぐ
【光州】大暴雨の爲めに南鮮線の順天元倉間良果驛、松汀の根もと破壞し四日朝來不通となり列車は折返し運轉してゐるが更に□□間のトンネル附近の線路が土砂のため埋沒し列車不通となつた又全南光州と新光州驛との間の市内木町踏切附近が午後四時頃浸水し一時列車不通となり何れも復舊を急いでゐる

全南の被害
死傷者其他各方面の
被害すこぶる甚大

【光州】今回の大暴風雨にて被害を受けたる全羅南道内各地の狀況左の如し
人▲死者七名、負傷九名、行衛不明一名
家屋▲全潰廿戸、半潰四十八戸、床上浸水三百九十七戸、床下浸水四百七十四戸
道路▲破損五ヶ所、浸水十四ヶ所
橋梁▲流失九ヶ所、浸水四ヶ所
鐵道▲浸水一ヶ所
田畑▲浸水千五十二町歩、流失百十一町歩
堤防▲缺潰十ヶ所
船舶▲沈沒六隻、破損三十九隻

道路岸壁 缺潰す
漁船も沈沒

麗水の被害
【麗水】二日夜來より降り出した雨は豪雨となりあまつさへ風を加へ三日は益々猛烈となり風速七三二ミリを示し海上航路は全く杜絶し港内は避難船で一パイとなり麗水港路船及び釜山、麗水、木浦間各航路船は何れも二日間缺航した陸上では店看板の落ちたもの二三あつた程度で被害も割合に少なかつたが海岸通りは相當被害あり殊に、三日夜半、大潮の時分は、最もひどく、麗水港中の埠頭約二十間、及び繋船、道路の岸壁約二十五間は波のため缺壞した、四日午後から漸く天候も回復した

慶南の 奥地方
相當の被害
交通も杜絶

【釜山】慶南一帶を荒し廻つた颱風は四日夜來漸く天候恢復をみたが道内西北の山間部地方は相當被害多く晉州、河東間は五日に至るも交通杜絶の狀態であるがその他は何れも五日朝より自動車その他の交通も復舊し今後大降雨がない限り河川の增水も減退する模樣

全北の降雨量
水組貯水池も滿水
漸くにして愁眉を開く

【全州】去る三、四兩日に於ける全北地方の降雨は既報の通りであるが更に四日午前十時から五日午前十時までにおける降雨は
▲全州五一ミリ▲井邑三三▲高敞五〇▲淳昌五〇▲南原六一▲長水一二五▲鎭安八三▲茂朱四〇▲錦山四一
を示した、なほ今度の降雨による各水利組合貯水狀況は
▲益沃水利組合大雅貯水池は五日朝迄に滿水まで同十六尺であつたので六日には滿水、堰堤溢流の見込
▲東津水利組合雲岩貯水池、五日午前六時に滿水溢流
▲古阜水利組合貯水池、全然枯渇してゐたが三日水深十二尺に達す

慶北も 豪雨で
各地方とも
交通杜絶す

【大邱】久し振りに二日夕刻から降り出した雨は五日朝まで五三ミリの雨量をみたが道内各地に豪雨を見、殊に聞慶、醴城方面は去る四日以來交通杜絶しなほ同日午前十時には聞慶郡山陽里盤谷洞にある盤谷橋は橋上四尺といふ大增水で虎村醴泉方面に通ずる二等道路は不通となり、更に尚州、醴山間は甘川川洗橋上には濁水が流れその

松は青く砂は白し——臨津江のほとり

面當に服毒
【仁川】富川郡蘇萊面新川里三九九雜貨商朱龍植の妻□□□氏（?）はかねてから生活困難をこぼし夫婦喧嘩の絶へ間がなかつたが四日朝も口論した揚句洗濯用の苛性曹達を嚥下苦悶中を發見一命はとり止た

美人交りの 武者修業團
八日は大邱の
劍士と一戰

【大邱】米國生れの美しい三名の女流劍士を交へた中村五段一行の武者修業團は七日大邱にやつて來る、八日昌地武德殿で大邱劍道聯盟以下官民合同の劍士團と興味ある試合を行つて即日京城にむかふ筈である

大田署の 虎疫警戒
醫生や警官に
注射法の講習

【大田】猛威を逞ふするコレラが遂に半島に侵入したので各道警察部ではこれが防止に嚴戒を敷くべく大童となつてゐるが大田署では管内大田、新灘津、佳水院の各驛は勿論儒城温泉、公州、鎭山、鷄龍等の自動車の各驛に對し徹底的に豫防線を張り一歩も侵入せしめざる計畫を樹立したが萬一を慮り現在の人員だけでは到底豫防注射の徹底を期し難く管内の醫生、警官、各面衛生の總動員を必要とすべきをおもんばかり注射技術の講習を施行する事とし十二日午後一時から關係者多數を道立大田醫院に招き實地講習をさせる筈であるが道衛生課から近く五千名分の豫防注射液が到着する筈

釜山南富民 普通校新築認可
府民の負擔過重とはならぬ
道學務課から發表

【釜山】維持費の財源問題にて解決に停迷してゐた釜山南富民普通學校の新築案は五日附にて漸く本府から認可の指令があり道學務當局では左の如く發表した
南富民普通學校の新築後に要する維持費の不足財源三千三百五十圓の補塡についてけ本年度丈けは道地方費より一千圓を補助し差引き二千三百五十圓は釜山府第二部特別經濟の戸別税増徴によつて補塡せんとする内容であつて昭和八年度に於いて二十四學級編成となる釜山府普通學校に對する補助交付を新設の南富民普通學校へ振向けんとする方針であるから實際に於いて府民の負擔は過重とならぬ見込である

大邱バス 花園面進出
漸やく認可

【大邱】大邱府營バス花園面進出問題が叫ばれて以來、花園面長は勿論大邱府民も大にこれを熱望し同面有志をはじめ府營バス當局は再三道を訪問陳情すると共に運動に努めつゝあつたが、警察漸く叶ひ二日附で許可され四日指令が到着した

殺人強盜犯 金永植遂に死刑
大邱地方法院で判決

【大邱】盈德郡竹水面五五七番地金永植にかゝる強盜殺人及び死體遺棄被告事件は去る一日午前八時大邱地方法院第四號法廷で松下裁判長、山本、辻兩判事陪席、小野檢事立會ひの下に第一回公判が開かれたが犯人は全然一切の犯行を否認したので止むなく延期し山本判事は再度の現場實地檢證の結果犯罪事實を突きつけ第二回公判に於て小野檢事から死刑を求刑し五日松下裁判長から檢事求刑通り死刑の判決言渡しがあつた

橋の下で 假睡中
俄の增水で
その儘溺死

【大邱】全北長水郡溪南面無職申鉉二（?）は生活難のため家族四名連れ職を求めて大邱に流れ込み放浪中仕事はなしおまけに四日の雨に見はれて一時を凌ぐため新大橋の下に雨宿り飢と疲勞のためグッスリ熟睡中五日午前零時といふ真夜中俄に河の增水に逃げ遅れた長男□（?）が濁流に押流され急報によつて大邱署及び消防隊から出動したが救助出來ず未明にいたり現場から約二十町下流の七星町石油倉庫附近で死體となつて發見さる

濟州島に 産業課 出張所
營林署の
事務を管掌

【光州】從來木浦營林署の管轄として來た濟州島國有林二萬七千町歩の林野は今回官制改正の結果道に移管され八月四日から濟州が管轄することとなつたよつて今回濟州島に產業課出張所を新設し營林事務を取扱ふ事となつたので道では今後材木の拂下げ賣却手續、其他は濟州出張所に申出ればよいものと發表してゐる

大邱府營 プール
活動や音樂
でサービス

【大邱】府營プールでは天候の恢復をまつて道衛生課が最近購入したスポーツ兒童映畫、夏季衛生、その他數卷を毎夜映寫して入場者に見せる外尺八演奏、少年音樂隊の出動等夏の娛樂場として涼味百パーセントのサービスをすると

慶北の秋蠶種
道の配慮で 二十五錢値下
製糸と蠶種兩業者が
奮發して負擔す

【大邱】慶北道内蠶種代は殆んど生産費中の現金支出の大部分を占めてゐるだけに養蠶家に取つてはこの現金支出を出來得る限り低減しその利益を多くするといふ方針の下に進んでゐるが殊に蠶繭安價の後をうけて秋蠶を獎勵する上に於いて特に必要を感じ去る卅一日府内の三製絲業者代表を招致し蠶種の値下問題に蠶種販賣問題に就いて協議の結果
▲郡農會の共同購入に限り三製絲が一枚當り二十錢を補給する
▲蠶種組合も一枚五錢を補給する
といふ事になり本府の決定價格たる現金又は現金拂ひは七十五錢を共同販賣期間中は八十五錢、その他のが九十五錢であつたが右の價格よりそれ〳〵二十五錢の値下を斷行した譯である、なほ前年の八十五錢、九十五錢に比較すると卅五錢の値下となり一般養蠶家にとつては非常な利益である

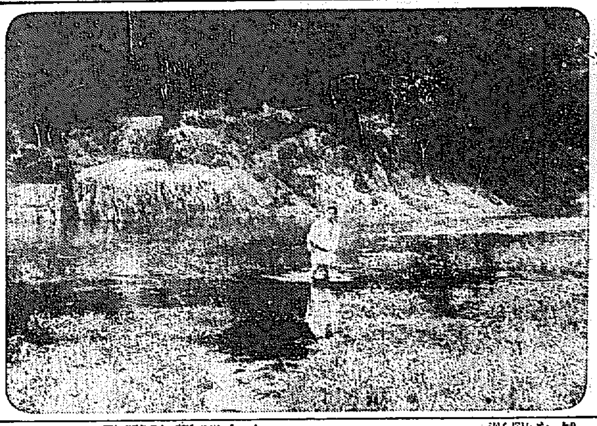

全州一のプール
豫定地視察

【全州】全州に於けるプール熱にこの夏さと共にやゝ擡頭し三日江藤知事、藤谷邑長、商工會役員等は早速視察のついでに上關面の全州川上流の豫定地を視察したが、場所は水も清潔で透出水もあり附近の景色も良く絶好の場所とされてゐる（寫眞は豫定地の淸流）

帆船は千五百圓 發動船は三千圓
全羅南道の漁船建造資金
貸付規程發表さる

【光州】全羅南道の漁船建造資金貸付規程は四日發表があつたがこれによると帆船は千五百圓、動力船は三千圓で建造費の三分の二を補助する見込であると從來は無利息であつたが今後は年九分の利子をとり資金の運用を圖ることになつてゐる貸付金總額は昨年は七千圓であつたが今年は二萬圓に增額されてをり貸付け漁業組合の手を經て行ふことになつてゐるなほ願書の提出は九月十五日迄

隠れた内鮮融和美談
毎夜自宅で 子弟を教ふ
薄い月給を割いて
學用品まで買與ふ
奇特な巡査部長夫妻

【春川】江原道では山の中の僻地に、次の様なうるはしい内鮮融和の美談がかくれてゐる——麟蹄郡内面駐在所勤務巡査部長江河榮廣氏（?）及び同夫人さつき（?）の夫婦は昭和二年一月から、同地に女子教育機關のないことを遺憾とし、附近の六歳乃至十四歳迄の少女二十名ばかりを毎夜自宅に集め、國語、算術、朝鮮語、地理、歴史等の科目に亘り三時間宛教へると共に、學用品一切を薄い月給の中から割いて提供し、熱心にまがりなりにも初等教育の普及に努力した結果今日では同部落には殆んど文盲者がなく里民は一人として夫妻の恩を感ぜない者はないといはれてゐる、旦つこればかりでなく、同氏の前任地雅陽郡安豐面駐在所在勤當時は同里孤兒金安俊峰といふ哀れな少年を引き取り、同地私立學校に入學せしめ商業數年間轉勤先の普通學校に轉學させたが、偶々該少年が腎臓炎に罹つたのを金六百圓を投げうつて總督府醫院に入院治療せしめ、今日では麟蹄郡森林組合の監守として一人前の青年として幸福な更生の生活を送つてゐる。同夫婦のかゝる奇篤なうるはしい行ひは、いたく里民を感激せしめてゐたが、今なほ夜毎部落の貧乏な少年少女を集めて教育に盡瘁してゐる

佛罰てきめん
お寺荒しの賊團
大邱署に擧げらる

【大邱】昨年六月十日慶北府外誘城面、聞慶□□に押入り多數の物品を强奪逃走した犯人は其の後大邱署で極力捜査に努力中一年餘を經過してこの程一味の金某外二名を逮捕し目下嚴重取調べを續けてゐる彼等は慶尚南北兩道をまたにかけての寺院專門荒しと判明和出寺還七年の久しき間各地を荒し廻つたしたゝか者でなほ餘罪ある見込

辻強盜に
引續き押込強盜
釜山と東萊の兩署協力で
犯人逮捕に努力中

【釜山】去月下旬府内寶水町で三人組強盜が通行人を脅迫して所持金を强奪した事件があり釜山署で犯人捜査中のところ又々四日夜東萊郡沙上面德浦里商業某方に三人組強盜が押入り現金十四圓を强奪して逃走したので同一犯人の所爲と見込み東萊署と共同戰線を張り犯人嚴探中

八達山の 松毛虫
蛾の征伐に
誘蛾燈新設

【水原】邑では、市内を包擁せる老松鬱蒼たる、八達公園の、松毛虫の被害が年々甚だ大きくなるのを憂ひこれが驅除のため去る一日から市内五ヶ所に二百ワットの電燈を設け、蛾の捕獲に努めてゐるが、四日までに捕獲した蛾は四萬八千二百四の多數に上り、一日平均一萬二千五十四に當り成績は頗る良好であるので、明年も引續き實行することになつてゐる

光州高女 職員室に賊
貯金通帳を
盗んで逃走

【光州】高等女學校職員室に去る三日午後八時から四日午前九時迄の間に何者か忍び入り百三十餘圓の貯金通帳（甲光州金融組合）その他を窃取逃走した曲者あり同校では非常に打驚き直に光州署へ急報したが通帳には五十四圓の受領印が押してあつたので犯人は得たりかしこしと四日午前八時東光州金組で現金を受取逃走したので光州署では目下八方に飛んで犯人搜探中である

ヌクテの大暴れ
今度は漆谷郡に現はれ
十數名を咬散らす

【大邱】去る三十日深更金泉郡大德面及び助馬面、甘川面等の各地にヌクテ出沒して屋外就寝中の同部落民二十一名に咬傷を與へ一名は遂に死亡せしめた事件は既報の通りで金泉署の指揮に依る部落民のヌクテ狩りも何等効を奏せず未だに捕殺に至らない折柄三十一日から一日にかけて今度は隣接の漆谷郡北三面と若木面に現はれ部落民十四名を咬傷一名を咬み殺して山中に逃げ込んだ、同地方では自警團を組織して警戒し其の他の青年でヌクテ狩りに狂奔してゐるが果して能く出沒してゐるや判明せずビク〳〵ものである

全南光陽郡に
二人組覆面强盜
食刀で脅し金品强奪
所轄署で犯人嚴探

【光州】二日午前一時頃光陽郡多鴨面新院里農業李□□（?）方へ二人組の覆面强盜が押入り主人夫婦の寝室へ這入り蚊帳を切り落し一尺二三寸の食刀を突き付け『金一千四百圓出せ』と脅迫したが主人が『そんな大金は所持せぬ』と答へたところ矢庭に主人を毆打し現金十九圓八十五錢時計外數點（時價百圓）を强奪して逃亡した此の報に接した光陽署では直に非常線を張つて犯人搜査に從事してゐる

柿の花の 狂ひ咲き
【大邱】柿の産地慶北では時節柄もぎる〳〵太りつゝある今頃これは又珍しくも府内明治町一丁目『關門日報』慶北總支局事務所（?）の脇の柿の木が新芽をふき出し香りも高い柿の花が亂れ咲いたこんな狂ひ咲きは近年珍しい事で何かの前兆でないかと噂さの種となつてゐる

全鮮野球 湖南豫選
十三四兩日
全州球場で

【全州】本社主催全鮮野球爭霸戰湖南豫選は來る十三、十四（土、日曜）の兩日全州支局主催、全州體育協會後援で全州公設グラウンドで舉行する事に決定した

仁川府政振 興會
陳情書起草

【仁川】既報の府政振興會の仁川擴張部實行委員會は六日午後一時から商業會議所で開催、陳情書を起草した

全鮮野球
爭霸湖南豫選
日時　來る十三、十四兩日
球場　全州公設グラウンド
參加區域　全羅南北道一圓
申込期日　十日までに本社全州支局へ
主催　京城日報全州支局
後援　全州體育協會

新安州に 疑問の美人
斷髪洋裝の
主義者の娘

【安州】四日午後零時半ころ列車が新安州驛に着くと斷髪洋裝の一美人が下車し直に德川行自動車に乘車したので係員が取調べたところこの娘は奉天新市街若松町原籍慶北安東生の柳定姬（假名一五）で德川郡の遼智玉（假名）より元山へ行くには德川を通過し行けば二日早く到着出來ると聞かされ德川へ行く途中であるとの申立てによりさるに元山德川間は自動車の便なくかつ四十里もあるので不審と認め本署に急報したので本署では一應下車を命じ詳細に調べると父はアナ・コムミニズムの鬪士で現在元山刑務所にあり且德川の遼氏も主義者であり何故に德川へ赴かしめるかについて疑問が解けず豆原高等主任も頭をひねつてゐる

筏の上に
コ疫患者の死體
鴨綠江六道溝沖で發見
附近の住民大恐慌

【安東縣】四日午後安東縣下六道溝沖鴨綠江中の筏上に支那人の怪死體あるを發見檢屍の結果眞正虎疫死亡者なることを發見した亦同日附近六道溝安東領事館に住み込中の周夫田玉貴（?）が發病したので附近一帶に亘り大消毒をなし交通を遮斷したが附屬地内に於ける最初の患者發生であり加ふに若干の疑似患者の如き聯絡ある所のことでもあり附近には滿鐵附屬地社宅、中學校等々館舍等ある所なので一帶は大恐慌を來たしてゐる

城大醫學部 出張
【新義州】平安北道では虎疫の豫防の萬全を期するため城大醫學部の來援を乞ひ五日五名の醫學部生が到着し防疫に大童になつてゐる

淸州の 慰問金募集
金額は任意
締切は廿日

【淸州】淸州出身在郷軍人、青年團體の主催で淸州國防義會慰問金募集を企圖してゐるが金額は各自任意とし本月二十日迄に各軍務所に取纏めそれ〳〵目的地へ送金の筈である

仁川の 港灣功勞者
三氏を內申

【仁川】港灣協會創立十周年記念事業の一である故人功勞者表彰に關し道から推薦方の依頼に接した仁川府では關係方面と協議の結果今は亡き岩崎榮太郎、奧田貞次郎、河野竹之助の三氏を內申した

黃潤駐在所
新築に決定

【黃潤】黃潤は邦人の多い所で地域七黃金、梅谷、上村、新潤の四ヶ面を受持つ警部補駐在所のあつたところであるが經費の都合上現在では縮少されて巡査部長を主任とし駐在所も個人の貸家を借用してをり直では屍體を捨て置けずとなし私立金融所の認可を得て新築する事となり不足額は有志の寄附を仰ぎ今秋までに立派な駐在所及び主席や次席の宿舍を建築する事となつた

咸南の 鰮油激減
昨年の四掛

【咸興】二日咸南鰮油肥製造水產組合元山支部の調査によれば六七兩月中の鰮水揚げ九萬六千九百七十四丁、この製造見込は油七萬六千六百罐、搾粕二萬五百二十叺と見られてゐるが昨年同期に比すれば約四掛にしか當らぬ激減で漸く平年漁獲高に達した位のものである

二勇士遺骨
大田を通過

【大田】北滿に於いて名譽の戰死を遂げた步兵曹長河上秀雄、同伍長松本林三二勇士の遺骨は來る八日午前一時十四分大田驛通過につき例により多數の出迎ある筈

牛の日射病
【安州】平南順川郡□山面の牛車夫李青龍（?）が四日午前一時頃二十餘歲の牝大牛に牛車をひいて安州邑新興里に來た時俄かに牛があばれるので川水を汲んで頭にかけてやつた所牛は直に倒れ腹は見る〳〵ふくれ出して間もなく斃死した檢視の結果日射病であるらしいと

線路を通行
大邱署で告發

【大邱】最近著しい轢死事故に鑑み大邱署では府内鐵道線路附近地帯を通行するものに對し反省を促してゐたが一向効き目がないので已むなく二日午後九時過ぎ線路を通行中の東雲町金□□（?）同金□□（?）の兩名を告發した

慶北道警察部 の水泳練習
【大邱】慶北道警察部では八日より向ふ十日間毎日府營プールで大野警察部長以下全部員及び大邱署員の水泳練習を開始することになつた

愛國號記念 スタンプ
釜山局で押捺

【釜山】愛國朝鮮第四號は愈よ七日晴れの獻納式をするに當り釜山郵便局では愛國號記念スタンプを使用する筈

西鮮代表 庭球選手
兩軍決定す

【平壤】本社主催第九回全鮮庭球選手權大會西鮮豫選に優勝した商銀平壤支店の鄭元勳、甲斐組と優勝戰に惜敗した第二組二宮の鈴木、服部組は同豫選大會役員の推薦組として同大會に出場することに決定した兩軍の京城の大會に於ける力戰を期待されてゐる

平壤の墓石 泥棒
【平壤】府內□林里鄭永寬（?）は外九名と共に昨年末から墓石、石碑、欄環等を盗み出し鴨門に賣り飛ばしてゐたが此の程大同署へ檢擧された

全州各校 の音樂會
【全州】全州郡教育會では道教育會總會開催を機として四、五の兩日全州劇場で邑內各學校の音樂會を舉行したが兩夜とも頗る盛會であつた

室師團長惜別宴
【大田】室支那駐屯軍司令官に榮轉する第二十師團長は近く勇退の噂が傳へられてゐるが五日大田、六日第三大隊その他巡視の後正午自由亭に於ける大田官民有志の惜別宴に臨んだ上午後急下り七列車にて歸任した

同大生の音樂會
【大田】京都同志社大學マンドリン倶樂部一行の演奏會は二日午後七時半から聲山館で開催メッゾソプラノ加藤貞子女史、ピアノ大畑キシ子嬢等の演奏を始め西田直道氏指揮の下にマンドリンオーケストラ、ソプラノは滿場に溢るゝ聽衆を魅了せしめ頗る盛況を呈した

人の動き
▲太谷慶南山林課長　四日密陽・梁山・昌原視察へ
▲大野慶南道醫　三日夜京城へ
▲福野殖銀理事　四日朝釜山通過東上

本社主催＝北鮮發展座談會

開け拓け！ われ等の寶庫の扉

惠山線開通を前に 新興氣分湧き立つ

北鮮開拓事業の具體化と惠山線鐵道の開通を控へて今や北鮮關係地方の山河に生氣横溢し人また心躍らして潑溂たる新興氣分を湧き立たしてゐる『早く滿洲と日本海を繋がう』そして物資を集散吞吐して産業經濟の要衝として眞使命を發揮しようといふ、これが城津、吉州などの理想であり待望するところ本社ではこれが兩地で座談會を催し有力な人々の開發に關する鄕土愛に燃ゆる意見を聽く

城津の輿論に聽け

鄕土愛に燃ゆる人々が語る 發展對策の種々相

本社主催城津發展座談會は既報の如く七月四日夕城津邑事務所會議室にて開催、本社から京城本社營業部長、反町記者、栗津城津通信部長、地元側を代表して玉田之榮（城津郡守）中鉉道一（副邑長）吉嶺租（邑會議員）荻原寛（商工會議所議長）南守（貿易商）岡井音松（齊藤商會支配人）李恒木間廣吉（忠楼組合議員）李恒鍾（共販會社主任）山名正雄（殖産營業主任）川野松雄（穀物商）北川茂弌（貿易商）西郷清次（移出牛組合長）韓錫奎（元城金組組合長）中尾熊（穀物商組合副組長）韓錫基（邑會議員）寺井直一（看護所主任）杉山潤（學校組合管理者）金山下恐太郎（學校組合議員）在來（邑會議員）諸氏出席の上開會、先づ栗津通信部長より

滿洲建國の大業成り我が生命線としての權益を確保されんとするとき偶々北鮮開拓の事業また其の緒につかんとする國境接壤地帯にあるこの地方にあつては産業的に經濟的にあらゆる點に於て前途光明洋々たるところ最も開發的に重要な立場に置かれしかも又最も重要なる時期に當面してゐるものと信ずるのであります、此の秋に方り本社は關係地方の開發に聊か資するところあらんとして幸ひ各位の御賛同を得てこゝに座談會を開き各位の忌憚なき御意見を紙上に紹介して開發上に稗益を齎らさんとするものであります

と挨拶を述べ座談會進行の便宜上吉嶺氏を座長に推し同氏座長席に就き挨拶してこゝに有意義な座談會の幕はひらく

會府山林部の計畫では一年百萬尺締の出材になつてゐるやうだが、その全部の城津經由け如何かと思ふが大體卅萬噸位を搬出してゐる即ち從來新義州へ役で發送してゐたものが鐵道によつて日本海に移出するのを約十萬噸位見込んでそれに合水の石炭三萬噸、農産四萬五千噸（基礎數字は沿線で鐵道便に最も便利なところの生産）牛が約二千噸（一頭宛り一噸として）從來北靑經由長白方面に出てゐたものが城津に移入して奥地へ滲るのが三八噸全部で五十四七千噸を見込んでゐる

吉嶺氏　こんな數字を基礎として港灣施設の具體案けないか

西鄕氏　現に角港灣の施設は必要で從來色で計畫してゐた問題だが邑開としても色の案を基礎として港灣の需求けした、たゞ邑開としては起重機を別にして他は一致してゐる

貯木場も必要

吉嶺氏　これは將々問題に

されてゐるが大部分は木材だから貯木場の研究も必要だらう當局でも問題になつてゐるやうだが

北川氏　具體的には研究してゐませんが必要には違ひない

韓錫基氏　私にも別に腹案の持ち合せがない

北川氏　貯木場は相當面積を必要とするので港灣計畫と密接關係的のものと思ふが都市計畫なども共に研究してゐないのですがすでに相當切迫した問題だから商工會などの機關によつて早急に研究してほしい

韓錫基氏　新義州方面では水の利で貯水するやうにもなつてゐるやうだが設備の根本を色々の點から考ふべきだと思ふ

吉嶺氏　築港に効果がないやうだ苦情もあるやうだが如何です

川野氏　手廻しの場合には苦情もきいたが昭和三年限制機で鳴ることになつてから機械的に活動してゐるといふので効果的で別に苦情もきかぬ目下の處現在の設備で足りると思ふ

吉嶺氏　苦情といふより大きた規模にしては如何でせう

川野氏　サイレンに換ることを要求したこともあるが經費關係で實現難である、もとより大城津建設の將來は船舶の出入も多くならし規模を大きくする必要も生ずる

山下氏　稚拙の方に鑑つた

昔のものをつけたら如何でせう

川野氏　稚拙には慣合は必要でないから營業が中間でもつけたらいいと思ふのでかつて要求したこともある船の方からは頭島に設備するやう要求してゐる燈台は四千燭光で今の倍大きくする必要はなからう

吉嶺氏　南さんに輸移入商としての不便な點をお尋ねしたい港灣や航路のための商圏の影響は如何でせう

南氏　海關方面から石油一箱で二十錢ハシケ八錢では高過にすぎる向ふはハシケ賃込みの二十錢だから低減の必要があらう

李恒鍾氏　何れにしても他所より高い設備費を下げる餘地があると思ふ

荻原氏　輸入貨物はどうしても高くなる少い關係もあつて

商銀支店の設置を熱望

築港についての「城津の重要問題」

築港について城津が求める重要な問題…それは商業銀行の支店設置である。現在金融機關として殖銀支店の外に金融組合もあるのに何故に商銀支店を欲するか、その理由としていふところ

殖銀支店はたゞ自己を擁護することに汲々として利用者を顧みず現に他地方銀行で荷爲替つけるのも城津では可及的に避けてゐるので商取引の不便不利は甚だしく商人が他地に移動する傾向はこの取引不便にある譯で若し同州にでも銀行ができたら城津商人は相當に吉州へ奪はれることは明らかだから此際どうしても殖銀の向ふを張るべき商銀は是非設置いてもらはないと城津の商人は挿けないのみならず現に現はれてる淸津吉州方面への移動商人を喰ひ止めれば城津の繁榮上由々敷結果に陷るといふにあつて、この要求は殖銀に對する怨嗟の聲とまでなつて座談會でも相當に論議されたが殖銀の要求を關記することを強調してもらひたいといふ希望によつて、商銀支店の設置を熱烈に希望してゐることを附記して置く

魚油肥統制 撤廢を希望

吉嶺氏　新に漁出し得る魚で漁出できないことや商圏を法福に奪はれるやうなことはないですか

南氏　淸津から相當進出されてゐるやうだが主として工業關係からで多少は金融關係もあるかと思ふ南は群衆までけどうしても圏内にせねば嘘です

北川氏　淸津商人は一般經濟力が強い間島方面を控て大體扱つてゐる關係から益々強くなるやうな低廉的方法をとるので販地ではダンピング取引を延引ないかとも思はれるので潰締にはいかないが奥地と連絡が拓ける餘地もに此方も早く資本力を蓄へる方法が講ずる必要がある譯だ、資力次第で古い方で對抗できないことはないと思ふ

吉嶺氏　漁業方面の將來は如何でせう

李恒鍾氏　主なる生産は鰮に脂と油を製造して出すことにあるが鰮の漁出の調査けすゝめてゐる譯で滿洲へ出の豫想はつかないが大體輸出以上の殘限は避かしいと思ふ、今の處より以上の設限は避かしいと思ふ水産當業者が切實に感じてゐるのは昭和六年の魚油肥の統制問題で最初國家は經濟を目的に生れたものが努力はしても大體の頭來化かに乏しくては當業者は幸い聲みら而現實的統制は理論上は別として實際は困難で仕込資金を得ずに魚油を取止めることを各地とも希望してゐる城津沿岸で固定資本は約二十萬圓で生産百萬圓に住込資金が僅か三萬圓では運行上で困難にならない現在の施設はぜひ改善を要するが結局的な改善では意義をなさない

吉嶺氏　統制以外の改善はどんなものです

李恒鍾氏　漁具類の改善も

城津に於ける座談會場

滿洲中部と繋げ

販路の擴張が必要

必要ですべて設備は幼稚で今の程度は資本の問題で將來の話では駄目で又新しい販路を開拓することも必要でせう

北川氏　販路開拓の爲には滿洲で需要輸出が絶對に必要で惠山線を滿洲中部と繋ぎ直接的輸送のできる連絡をつけることが大問題ですでに計畫は滿洲としてあるときくが使進方を講ずる必要がある昨の鐵道などはロシアに必要だときくので吉田線延長によつてこの方面とも連絡し新たな需要を起すことも大きやう

吉嶺氏　生のまゝで送出は使…によつて京城に送るのが運賃が高くなるが如何

荻原氏　客車便けすでに解決した

吉嶺氏　水産界の勢力範圍けどんなものです

李恒鍾氏　北は明川まで南は城津の少し先までだが合關係でへつけばワカメもこゝで商內ができるのだが

道路が先決

吉嶺氏　郡守さんの御意見を拜聽したいものですが

玉田郡守　先づ道路の完備を痛感する從來發展しなかつたのは奥地の貨を交通不完全の爲に持ち出せなかつた從つて港灣も閉却された二三等道路も問題でだが三等や等外道路も必要で岸道路もなく牛車の通しできないようでは道路の價値はない産業開發の先端は道路政策の確立にあることを高調したい

吉嶺氏　移出牛の將來けどうでせう

柳井氏　大體檢疫所は大正十四年に三千頭を標準に施設したものであつたが奥地に開發されて相當にしてゐたが奥地に開設されて行き最近釜山、仁川に較べて北に頭數が移動し現在で一萬二千頭まで出せる設備をしてゐるが最近鐵道敷設により相當期待える思ふ文間島方面に個育牛は約廿萬を算し現在は移入禁止で意の如く移出できないが將來は開拓され移出も自由になると思ふ一頭は先づ輸出が出來ただ當業者が下關、門司地で非常な商略で競爭してゐる關係から船舶の時間短縮が先決問題でで最業者と私の方の協力で昨年九月來四時間だけは短縮したので將來は城津敦賀直航にしたので基礎ですでに計畫してゐるそれに運賃等だが釜山は四圓南浦は四圓五十錢であるのに城津からは七圓になつてゐる、これには多少退画はあるにして現狀よりしてその他の物物が大してるので採算けとれるのが近く南鮮の數字に近くなるだらうから差寄り滿洲牛の自由移出を促進したいものです

大豆の格付一定 是非とも必要

吉嶺氏　穀物の方を伺ひたいのですが

北川氏　此處の大豆は粗採のもので相場も或程度粗悪としてゐたが安くなると商量を支持する譯に行かない一年廿五萬俵（十萬石）の取引は總てブローカー的色彩を帶びてゐて當業者として強力のものが少く需要狀態よりよく知る商人が少いくとに業者の立たで評判力は薄弱があるので對策としては檢查を產地檢査してまだ左所とも全部肉眼檢查の關係で理論上統一されても格付が不統一になりクレームがついてくる傾向もある何んとかして擬統の利益のため常業者のために産地檢査を輸出檢查に改め格付を一定して貰ひたい、それに滿洲大豆を南滿方面のは惠山線を利用して城津經由移出することにするのが絶對に必要である

中尾氏　元來城津大豆は其品質氣節に冠たる關係上本道產一般品と同一檢查は不能で故に本道でも特殊扱に入れ城津、明川、吉州、端川の四ヶ所で檢査されて城津と端川の兩港から移出してゐる共生産歩合は大粒七割中粒三割の割合で一ヶ年の移出高は約卅五萬以で大粒は主として白味噌、菓子、家庭用として賞味され中粒は優良醬油の原料として使用される、就中大粒種は白味噌原料として特殊の品質を備へてゐるが、四ヶ所の檢査所と六ヶ所の邦農會穀物事務所の上檢査を受けることだから粗選検査の程度が一致し難く內地市場では一番程度の低い檢査所を標準として取引される關係上常に實際の價値以下に値段を下げられ非常な不利であるため從來再三當局に對し生産地檢査を輸出港で移出地で統一檢査施行方を請願致したが檢查の目的は移出檢査ではなく生産檢査なりとの理由の下に奥地檢査が擬護されて居たが滿洲國にして全般的に統一される事になれば城津大豆も始めて實際の真價を認められ取引上にも多大の利益である

支廳の廢止

漸次疲弊に導びく ぜひ共復活すべし

吉嶺氏　國營の輸出檢査が實現されれば問題は解決ですネ

本間氏　私は地方法院支廳の廢止に最も困つた影響をあげて見たい、廢止の影響は民事で面倒だが一番困るのは訴訟で日數がかゝるのと費用が嵩み商工業者の如きは期限や時間が失して結果は結局結果に於て失敗つてゐる、それに金融土地が多い商取引に微する結果と訴訟期を失して移轉つてる、それに金融土地建物の煩雜化して擔保の處分の如き擬證の不便さ不益等が多いのも原因で擔保處分の如き證據提出が擔保物件などに限ることになつてゐるし、經濟的に擔保が多い、原因ひて商業上の滋弱多いのに從來は却つて關係が多くなり大きな他に移轉する傾向けならず商取引

荻原氏　現地の位置と大理在地理的からいつて此地方も續ぎるべきものでその道裁判支廳の復活は期待として斷しても明らかにすべき一度に口らの失敗を遂ぐすなど當局に要望したい

北川氏　向ふへ選擧になつて來てゐる事は明川の如きは大部分吉州に移り吉州ですら約半分は淸津へ移動してゐる、かくして淸津へ取引の中心が移る結果は思想問題にまで波紋を及ぼし重要問題として裁判を受ける資格をもつてゐる、よつて吉州は明治三年に設置されてゐた既往の殘局を繙いて調査され速やかに復活されんことを切望に堪へない

萩原氏　城津の地方裁判所でないにしても民事取引に不便を嘗めてゐる

吉嶺氏　一寸之を裁判所長の件で私達に訴へたい

吉嶺氏　之で一通り御意見を纏められたやうだし時刻も遅くなつたのでこの會合を閉づることにしたい今度の會合を最後に要する時が來なかつたのも漸く今日まで振はなかつた城津の貿易港も、この二つの要求を最も有効に發揮して港灣を起すべきであると信ずる幸ひ事業論界の最高權威者である京城日報社によつて企畫を與へることを大なる關係で、此の度に土地の發展にお盡し下さることに對し主催意を拂ひたい

栗津通信部長　各位の熱心の發表とその熱誠こもる會合の目的を達し得たことについては主催者として感謝の意を表したい、この上は折角皆さんの御期待に副ふべく今後努力を致すつもりであると挨拶を述べ一時間な十分な座談會の幕を閉ぢ一同金を交し散會した

築港完成は焦眉の急を要す

聲を大にして叫び實現を促進しよう

吉嶺氏　（座長）今まで城津は滿洲との關係は深く考へられなかつたが將來はどうしても城津が中央吞吐港としての使命を負ふべき立場にあるので此點を充分考慮に置いてすべて計畫せねばならぬと思ふ、それには築港の完成で最も富有り最大の施設は築港の完成であらねばならぬ譯で昨年着手された築港施設の如き現在の其儀から全然離れて寄町に建設されてゐるが此れは將來を考慮してのことと信ずるが貿易港としての設備は未だ何等施工されてゐない此點われ等は先づこれが趣旨につき慎重に討究して大いに聲を大にし堅實な施設として實施の促進を期せねばならぬと思ふが研究されてる商工會の荻原さんの御意見を承りたい

荻原氏　城津當面の問題に就て現在最も切實に感じてゐるのは築港問題で以前から熱烈に要望してゐたが周圍の事情に惠まれず促進されなかつたが最近生命線惠山線が六年度より着工され十二年の豫定を十年に繰上げ全通の計畫のやうに承知してゐるそれに白岩茂山間の拓殖東部線も起工されることになり城津へ廻送する貨物は相當大量の見込みである而して今年は吉城線來り秋迄には東部線吉白岩まで開通の如くきいてゐる從つて森林伐採、鑛山など開拓され今まで出なかつた木材などが搬出されると思ふので城津の港灣施設は實に焦眉の急に迫つてゐる、なほ鐵道關係から申すと惠山まで十年に全通すると對岸滿洲國に連絡できることになるので物資の廻着は益々增加すること確實であるから共榮物資の吞吐とその必要な施設を急速に行はれんことを切望する次第である

吉嶺氏　一體西鄕さん貿易狀況はどんなものでせう

西鄕氏　五年に較べて六年度は噸數は約四千噸ばかり殖えてゐるが貿易額は百五十餘萬圓減じて五百八十五萬圓になつてゐる、之は解重の影響と思はれるが今年の上半から考へると貿易額は相當殖えてゐるのでないかと思ふ、大體貨物は大正十二年頃急增して爾來殆んど一定して變化をみなかつたが昭和二年からまた增加の趨勢を辿つてゐる

吉嶺氏　將來惠山線開通の曉けどんなことになるだらうか

西鄕氏　差當り出廻るのは木材と大豆だらうが主なものは木材としてその數量については豫測し難い

萩原氏　商工會で豫想してみたのだが惠山線全通の曉は總

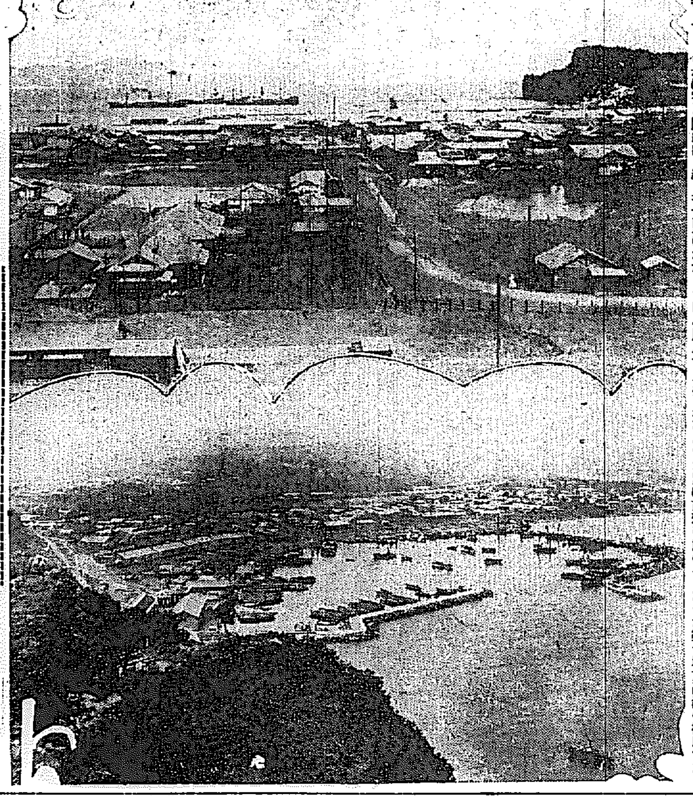

ひらけ行く城津の市街と港灣

百五十萬噸の物資

惠山線開通で吞吐する 一大商港としての施設を

―必要とする理由

城津港に於ける經濟地域は城津、吉州、明川、茂山、端川、利原、北靑、惠山、甲山、三水の十郡で約一千方里にわたり十四萬戸八十一萬人を擁してゐる地域を指して中部咸鏡道とか北鮮中部地方と稱してゐる然るに從來全く政治的に惠まれなかつた爲に古來朝鮮の一大寶庫として知られ豐富なる天然資源を擁權しながら其大部分が未踏地域で全く原始的其儘の狀態であつた第一地方開發の根幹である鐵道及道路の狀況をみても京城より會寧に至る一等道路と咸鏡線鐵道が漸く完成してゐるのみで其一例をあげると

城津港より國境惠山鎭に通じ西湖島に聯絡する（現在の滿洲國長白と港對する最短距離に結ぶ重要線）延長四十五里の二等道路の如き大正二年度より全線改修の計畫を以て着手されたのであるが大正八年西鮮地方に於ける凶作救濟のため此の豫算を轉用され城津方面より十五里惠山鎭方面より二十五里の改修を了し中間約十二里を殘した儘中止され十有餘年を經過する共間關係地方民は未改修部分の進行に就て必死の努力を續け殊く明和四年度に於て城津方面より一里半を改修したが其後中止の狀態になつたので關係地方民は自力改修所要經費の半額を寄附する、賦役によつて改修するといふ計畫を樹て本線の改修全通に殺ぐさ等に關係の努力を致したものであるこの獻身的な關係地方民の熱意ある活動に對し當局は昭和六年度より三ケ年繼續事業として工費三十餘萬圓を以て改修することになり目下進行中この一事を以て見ても如何に北鮮中部地方が從來政府的に閑却されてゐたかといふことを想像し得らると思ふ

かくて最も不遇の狀態にあつた北鮮中部地方の貴開け最近著しく好轉しつゝある、すなはち昨年七月宇垣總督の就任と共に北鮮開拓計畫は所謂吹滿港とンタランドの開發計畫であり最初十五ケ年繼續事業として鐵道四千五百萬圓、森林開發千五百萬圓、道路七百萬圓總計六千七百萬圓の巨額を以てせらるゝもので鐵道五百萬圓、森林百五十萬圓、道路五百萬圓計七百五十萬圓を支出して開發の促進を企圖されたのであるが一面城津港搭載の據點である惠山線は道吉州を起點として國境惠山鎭に至る（二四〇キロ）此の鐵道は昭和十二年計畫により總工費一千七百二十六萬六千九百九十圓を以て昭和六年度吉州、東山間（五五キロ）は既に工事に着手され本年度東山鎭下間の四工區を入札に附せらるゝことになり（合水南浦間八キロ）は八月二十三日百三十五萬九千圓で請負者も決定し第五工區東山合水間二六キロ）も工事入札の指名者決定六月三日入札に附せらるゝことになつてゐる

而して本線は十二年度全通の豫定を繰上げ十年度全通のことになつてゐるがなほ本線は昭和八年度白岩に至る（三〇八キロ）總工費三千七百十七萬圓の敷設計畫を原案から除外されたが之は原案の縮小を意味するものでなく豫定的のものであるから秋豫算は勝時に確定されるべき運命にある（明日北部版に續く）

吉州

膨れ行く一方

惠山線の神橋に期待して 發展對策を語る

吉州に於ける座談會は五日夕邑事務所會議室に於て開催出席者は金昌林（郡守）岡ノ谷定一郎（邑長）（鄭文浩）宇野亘一（北鮮森林商會主任）池田敬弘（吉州金融理事）金熙道（吉城面長）玄昌燕（公醫）許李徳（農業學校長）落合盛（郵便所長）鄭文浩（吉州面協議員）南奎三（北日社在山防小頭）南奎三（吉州吉信支店長）許李徳（農事試驗場長）李恒（吉州東洋學校長）髙島技助（吉州東校長）栗津通信部長反町記者、山崎城津支局長三名出席の上先づ金郡守より

吉州發展の座談會を其意を新聞を通じて此の言論界の雄京城日報を通じて此の上なき喜びであり深甚の敬意を表する次第である

と感謝の挨拶あり之に對し栗津通信部長より座談會開催の趣旨を述べて挨拶を述べ當面の問題として提起すべき事項をあげられた

（一）銀行支店の設置（二）柳潭川及南大川改修（三）東村部の促成（四）堤防の改修（五）砂防工事の擴張（六）二寸牛車の廢止對策（七）農業學校の昇格（八）工業學校又は實業學校の設置（九）東部線の設置（十）吉州邑制の確立（十一）吉州端川郡大新里間道路を三等道路に編入（十二）邑內の貸店の促進（十三）國立工事に支那人を使用せざること（十四）道路の速進

の諸事項につき順次意見の發表があつた

宇野氏　當面の最も重要な問題は銀行支店の設置で現に金融機關としては二つの金融組合があるがこれけ自ら使命が違ふから銀行とは別個に考へたい、最近各種の事業も勃興した關係から工事關係だけでも今年五百萬圓に上るといふのだから多少の犧牲を拂つてもらへば銀行も銀行もいゝが出來ないこともあるまい、殊に營業關係の振興を期することなら商銀の支店が適切だと思ふ

池田氏　金融組合の貸付は固定する傾きがあるので銀行を設置しても相當犧牲を拂ふことになるし從つて難色のあることは勿論で城津ですら商業金融だけでは立たずに不動産金融をしてゐる狀態です

宇野氏　城津でも吉州に銀行ができれば吉州に店舖を設けるといつてゐるから他所の利用も相當あらう

池田氏　もつとも農村金融は不振でも鐵道工事の勞銀が落ちて例年よりはいゝ然し山間部は昨年の凶作で金融は逼迫してゐるそれでも郡として經濟のできる方面では阿片の栽培で濟は有效だと思ふ殊に鐵道工事相當計算に乘らない收穫があつてる邑內中心として好況を呈してゐる即ち一年十五六萬圓の手形決濟によつてゐるが今年はすでに手形指換だけでも三ケ月間に十萬圓に達してゐる

牛車の改善 熟考を要す

南奎三氏　二寸牛車の牛車は約二千臺あつたが道の方針として一昨年來改良することになつてゐるが何しろ不況の際相當資金を要するので改良行詰りとなつてゐるがこれは低資か無利子で貸付けるやうにしたらいゝと思ふ

許李德氏　これは本道として殘村の大問題で改良に井圓乃至三十五六圓かかるので食へな

南大川改修

砂防工事の施工 これで農民を救へ

宇野氏　吉州を貫通してる南大川は數次氾濫して流域の平野三四千町步の耕地を荒廢してゐるこれさへ整理すれば耕地によつて自然農民は救はれる、それに柳潭川は邑內中部上流を荒してやつと擱潟は二萬五千圓かけて工事中だが解決には砂防工事が伴ひすでに約五萬町歩の工事はやつてゐるが約十五倍位投せねば上流の施工は困難だが上流の荒廢如何け邑内人畜に及ぶので是又急速に解決を要する同時に柳潭川の堤防も修繕が必要で特に橋を活かすのに特に橋の腐朽にも修繕されたが總督も山からやらねば駄目だといはれたが

全郡守　この問題は先般總督にも陳情されたが總督も山からやらねば駄目だといはれたが南大川は上流が殆ど道路みたやうなもので山のために川が荒れる譯で今日地方民の力では到底改修はできない

教育の充實

許李德氏　農業學校は三年制で外とは趣きが違ひ實踐の方だから少くとも甲種學校に昇格して鑑城と同等にしてほしい

南奎三氏　實際この學校を

道路整備 先決問題だ

いほど窮迫してる際異なる道路損傷を理由の改良は苦しい昨年十一月までの改良期間をやつと延期してもらつてるが値かに總道工事によつて開通して現に五百台は改良してるが今後の改良は頭痛の種でよろしく熟考の上低資融通等の方法を講じてほしいこれは恐らく道內全部の希望である

鄭文浩氏　數年前から東村線道路を賦役と面費負擔で改良はしつゝあるが不完全で不便限りない狀態だからせめて準等級だけでももう早く改修してもらひたい

許李德氏　東村線は郡內の最も重要な線だから速かに補助をもらつて完成したいものだ

鄭文浩氏　それに吉州端川線の三等道路も破損箇所が多いので之は二等道路に昇格して途中には大市もあり物資も豐富だからぜひとも改修したい又吉州端川大新里間道路は郡外として端川側と協力して改修しつゝあつたが端川側で中途で行惱んだ儘になつてゐるからこれも三等に編入して速かに完成したい

高島校長　簡易補習學校から大正十三年に乙種農學校になつたのだが當初二年の過程に卒業して來も困る十五六歳で出ても生計はできず中途半端で父兄も困つてる

年やつと三年制に引直したばかりで今自分の口から彼是言ふ限りでない

南奎三氏　北鮮開拓事業に伴ふ鑛產物をはじめ種々の資源を加工するための工業學校か實業學校がぜひ必要したい、それに惠山線は國防上の見地からも相當重要性を帶びてゐるはずだから軍營（旅團）を是非設置されるやうに要望してゐるこれは關係十五團體の名に於て請願してゐる

許李德氏　先年思想が吉州管內に潛入し險しいだ事がある位で地利的關係で潛入し易い國防上重要の施設が必要な場合は是非とも吉州に旅團位は設置してもらひたい

南奎三氏　鐵道工事で一割五分もの支那人を使役するとは窮民救濟事業すらやつてる時に角の窮民救濟の趣旨に反するので支那人を雇ふことになつては折角の窮民救濟の趣旨に反するので支那人の使役けやめてほしい

許李德氏　支那人夫の手に渡つたお錢は全然地方に落ちない地方を潤ふはずで實際に於て支那人を使つてもらひたくない吉城面では昨年から砂防工事を實施されて二十四町步の面積に延人員一萬四千七百九十三人を使役しざつと一萬四千三十圓の金が面內に落ちてそれだけ窮民が救はれたのは明らかな事實でなほ殘り百二十町步に對しても五六年間の繼續事業で七ケ面全部に施工したらどれだけ窮民が救はれるか知れない加之河川の整理も自然的にできるので一擧兩得になる

全郡守　砂防工事面積は全部で千二百町步です

南奎三氏　それに東海面の水利組合は全く行詰つてゐる、あの附近は砂防工事にも惠まれないので農民は窮迫しきつてゐるが出來得るなら官營にでもして徹底的に解決してもらひたい

青年の指導

南奎三氏　それから青年の指導ですが遊んでる者に環境上面白くない研究もあることになるので指導者を置いて正しい指導をする必要があると思ふ講演などで巡回指導するやうなことも一方法と考へます

玄昌燕氏　思想人を破滅へ驅することはよくない成るべく近づけ手なづけてパンの問題を解決させた上で感化するやうにしたい

落合氏　現在吉州の郵便配達區內は十二區で七名の配達夫によつて配達してるが區內の約半は三日に一回の配達になつてゐるので一般に遲延するやう改善を要望されてゐる現に工事關係その他で發展に伴つて郵便物も增加してゐるから今少しく速達できるやう改善したい

全郡守　本郡は思想的の策源地とされ根強い農民會の如き團體が三つもあつたが大きなものが一ケ月前に解體し目下まで方に向ひつゝあるのでこれを善導することに決めた明川にも同樣自發的に解體したものがある位で漸次穩健化してゐるから指導よろしきを得れば模範靑年化することができると思つて今後を期待してゐる

栗津通信部長　當面の問題について大體意見も盡くされたやうに思はれるので打ち切ることに致し將來とも皆さんの御趣旨に副ふべく地方發展に協力するつもりである、御多忙中貴重な時間を割いて御出席の熱誠あふれる御意見を承り目的を達し得たことを感謝します

と挨拶を述べ全郡守より北鮮開拓の最初の部分は吉州とある譯で三億五千萬尺締の木材をはじめとして大豆そ の他莫大な填地の物質はすべて吉州を經由して城津に出ることになると思はれるので將來吉州は將多の發展を遂げるものと期待してゐます、從つて設役の前途には幾多の難関が生ずることと思はれるので將來とも格別の御聲援を特にこの機會にお願ひして置きますと挨拶して十一時散會

許李德氏　水利組合の土地賣買は極めて少なくしかも水田より畑が高價だから水田の方の賣買が行はれない奇現象を呈してゐるのです

塩谷氏　何しろ米によつて農家の經濟を左右することは甚だしく困難である三年に一度は收穫皆無の定評になつてゐて

南奎三氏　こゝに凶作を施行することは吉城面の宿題になつてゐるので實施を促進したい

全郡守　凶作施行後の賦課能力が案じられる、これさへ解決すれば勿論異議けあるまい

栗津通信部長　二ケ面によつて市街を形成してる以上邑制を施行する前に行政區域の變更が必要ではないか

宇野氏　さうです差當り面の併合が先決問題になる譯です

各派名流の藝術座談會 (13)

夏の宵を漫談式に

◇庄司　私共の石楠の六月號にこんなのがあつたから書いて來たが、かういふのが句の著想は前として最近石楠誌上に現はれたことは珍しいと思はれます

心中の親子と共に下駄揃へ
子猫食べし猫の顔のどかな縁に
家燒かれ人さめ／＼と薬畑。

◇岩淵　近頃大部變つて來ましたね

◇庄司　變つて來ました、矢張り時代に即して行かなければならんので――

◇藤村　川柳味があるやうですね

◇庄司　あるといへばあるが、それは見解の相違ですよ

◇今村　强ひて季題に引かゝつたやうなものですね

◇庄司　まだあります

麗はぐくらさうと云へば蚤蠅ゆ
雪割や酔へばおかし露天掘。
縊死によき松など眺め山道。

◇藤村　どうも少し故意に調節されて居るところがあるですね

◇庄司　いや前にも申上げました通り句の著想は新問題です。かういふ風に生活を基礎とした俳句を作らなければならんといふ傾向が石楠の誌友に最近勃然と起つて居るやうです

◇百瀬　さういふ氣分はありますが、時にしても歌にしても同じであると思ふ、さつき岩淵さんは、幻燈が活動寫眞に變化し、それがトーキーに變ずるやうに變化しなければならんといはれたが、私は幻燈はどこまでも幻燈であり、活動はどこまでも活動であり、トーキーはどこまでもトーキーであると思ふ、幻燈は幻燈としての特徴を現はすべきもので、それを活動に引伸すといふことは不可能であると思ふ。活動をそのまゝトーキーに持つて來たらいけないからトーキーはトーキーの特徴をそのまゝ伸すべきものと思ふ、さういふことから私らの纏まりは俳句と詩と歌の區劃をかういふふうに致します。即ち短歌は二十九音以上四十音以内で、内容的に申しますと、一つの感情をA或はBとし俳句はAの感情を表はすべきもので歌はA十Bの感情を表はすべきものである、詩は卅一音以上のものを表はすべきものと解釋して居る、それから素材としては今庄司さんの仰言つたやうに今までの境遇などを呪はないで、今までがもつと靜かなものであるとして、何であらうと、人間そのものに近づいて表はすべきであると思ふ、私のさういふ見解からいふと即に擧げられた心中の親子の句の『心中の親子』で一つの感情が出てゐる、そしてあとの『縁に下駄揃へ』は二次的の感情を出してゐる、私の方からこれを見れば詩第の少い短歌と見てゐる、ふるい歌で申しますと『古池や蛙飛び込む水の音』は水の音に對する感情だけを表はしてゐる、短歌ほどの場合に申しましても例へば

つけすてし野火の煙のあかく／＼と燃えゆくころぞ山はさびしき

これは野火の煙のあかく／＼と燃え上つたといふ情景をまづ第一次的に表はし、次いで結局で第二次的に表現をしてゐるが、その二次が三次になり四次になつた場合はそれけ詩として解して居ります、それで所謂三行詩などの場合もその表現の二次的のものであつたら短歌の領域のものと考へ、三次あるひは四次のものであつたら詩として取扱ふ、私達の解釋として居ります、俳句なり詩の方からお考へになればどのやうになるか分りませんけれども……

◇庄司　私の方の俳句からいつても字數は問題にしてゐない、矢張り音です、それで音を主體として十七字といふことにせず、十七音といふことにしてゐる

◇百瀬　矢張り音を主としてゐるのは同じですね、短歌は二十九音以上四十音として音を觀賞してゐる

◇三木　しかし今の『心中』の句みたいなものはですね、一概に歌とか俳句とかは小說などから見ると可なり上にあつて非常に美化されたものであり、縱も美化されてゐるが、詩的といふ字を付けて何でも取扱つてこれが時代といふならば、最後に乞食が路傍で死んでゐたり心中者が澤山出た場合、それが詩趣およびいろ／＼のものに盛られて來た時にはどんなものかと思ふですね

◇百瀬　私の申上げるのは、これを歌だといふことはたゞ形式上二次の表現をしてゐるから歌の領域に入つてゐるといふだけで、その素材そのものはまづ川柳に近いものだと思ふ

民俗の資料 採集とその分類(下)

柳田國男

日本は農村の行事と云ふものが多く、農民自身の手で調べられた採集も相當澤山私の手許に集まつて居る。農民の資料は又海によく集められてあるが、獵人の事になるとその材料がぐつと乏しいのでこれをもう區劃をうてなくなつてしまつたよほく／＼の獵人の記憶力から採集しやうとして居るものもあるが、それは中々大儀なもので新しい區劃を使つて居る若い獵人は全く昔のそれの面影がないのである。又山の部分の採集も今の所貧弱である。昔東北地方では山に這入ると區劃に使つてならぬ言葉と云ふものがあつた。これほど實に山に居る時だけ使ふ山言葉と云ふものがあつた。これほど實に山に生きる人々の緊張した生活振りを物語るものであるが、この山言葉が東北地方のは少し集められてゐるが、九州地方のは全然ない。或は九州には山言葉がなかつたのかこの點も今の所明瞭でない。又漁村の生活、海女の生活などもその由來が部になつて居ない。で農民の過去における生活だけが解つたからと云つて、日本の昔の生活が民全體の生活が明瞭になつたとは云へないのである。缺けた所は他がいくらうまつても缺けた所として殘るのが、この學問の苦しい所である

現在もそうであるが、これまでも日本の大都會はその人間の職業を次から次へと換させる場所であつたと思はれる、田舍の農民以外は、その職業が變るのは本質であつて、農民であつたものが紙屋になつたり、大工が木材屋になつたり、立身出世のためには様々職業を換るより外なかつたやうでこういふ點からしても、過去の職業別資料といふものゝあると定めの形式だが、この說言の歪形が、今日の酒宴、宴會にまで發達したのであるけれども、それがどういふ職業の範疇を通つてきうなつたか、この間の採集はまだ出來て居ない

第二部門のその土地に固有の耳に聞く採集は主として言語藝術の範圍にあるものである。この部門はよく纏まつてゐる部分と纏まつて居ない部分とのむらが多い。となへこと、子供を遊ばせる言葉、子供同志が遊んでゐる時の言葉、俚言といふものもその土地で生れその土地だけで使つてゐるものは餘計纏まつてゐない。昔話といふものも、昔からなる昔話その他の形式で採集されたものが少ない。昔話は單にその意味や調の特だけは無意味なものなのである。傳說といふものは時代々々でつくりかへられたいはゆる合理化されたもので意義が言語藝術としては乏しい。世間ばなしといふのは今日地方にけ存在しておりニュース、ゴシップといつた一つの形式で、これけ昔からあるものだがその範疇のかな物語ると同時に、方言によつて名づけられて居る祖先の生活の現はれもある。又方言は様々なる形容詞、動詞のニュアンス、移のない形而上の言葉となつてゐる方言の採集は甚困難いものがある

第三部門の郷土心による採集は道德に對する個々人の識別力、幸不幸に對する觀念等を目的にした採集で、この結果は日本人は何を幸とし、何を悲とする性質の民族であるかを識別する標準にするものである。この役目は大だがその採集はむづかしい。昔からの忌へ（タブー）などは、それ自身讀んで節止し默して居るもので、例へば子供に蚯蚓に小便をかけてはいかぬ、と親が叱つてゐる所を採集して來なければならぬ

以上の如く採集した資料を、それぞれ分類し、その所々に置きそれ等一つ／＼を觀べて全體の形を觀、そこに科學的なものを造る民俗學は將來立派な一つの社會科學となり、その民族の水先案内を勤めるべき性質のものである

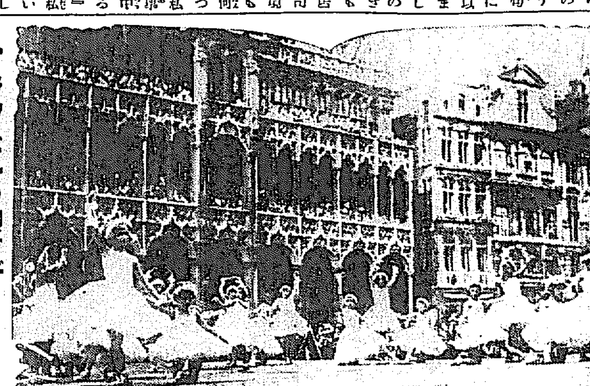

ブラッセルの體育デー　【ブラッセル―ベルギー發】去る六月二十五日ブラッセルに於て國民體育デー當日を記念して同市小學兒童に依る體操のデモンストレーションが市の廣場に於て盛大に行はれた（寫眞は當日女生徒に依るバレー）

新刊紹介

●將來之滿洲國　佐々木一雄著　日本の生命線たる滿洲、これがどうして育つて行くか育てるかといふことを研究する事は日本國民の急務である本書は萬人に讀ませたい良著だ（東京市麴町區元園町一ノ七兵林館發行代六十錢）

●入學試驗問題集　本書は問題解答明解實力仕上げ號である朝鮮各中等學校に入學せんとする者は必ず讀むべき本だ（京城府鍾路通九丁目活文社發行代九十錢）

●基督教社會化の理論　賀川豐彦著　本書は現代に於ける基督教の社會化を論じ現代に於て基督教の本質が何であるべきかを示したものである、五十錢（東京市神田區表猿樂町一〇基督教學生運動出版部發行）

●社會理想と社會政策的潮勢　下儀康暦述、十錢（東京市麴町區大手町内務省社會局分室中央教化團體聯合會發行）

●國民生活建直し方策と新興精神　佐々井信太郎述（東京麴町區大手町中央教化團體聯合會發行）

●手形法性解　荒川五郎著　國際統一手形條約に起因し從來の國内法と異り、國際流通性を有つ特殊の地位を有する從來の手形法と比し改正された點は非常に多い。著者は斯法に造詣深く且衆議院に於ける本法特別委員であり、手形に關心を持つ人士は本書に依て其核心を會得せられよ（東京市神田區今川小路二丁目清水書店發行一圓二十錢）

●我南洋貿易を阻害する諸條の眞相　竹井十郎述　著者は十數年間南洋各地に在つて實地に此の方面に研究に從事し、居られる本書は多年の經驗と抱負とを有して幾多の鏡を綜合的に結晶して、南洋に於ける諸條の本質を明らかにし、更に進んで我國の南洋貿易發展に關する具體的意見を發表せるものである（東京市麴町區内山下町一丁目東亞經濟調査局發行四十錢）

●本邦に於ける棉花の需給、東亞經濟調査局編、八十錢（東京市麴町區内山下町一丁目、東亞經濟調査局發行）

今日の新刊（警務局圖書課調）

雜文部　瑞光（七月號）三浦昭一▲京城帝國大學々報（第六十四號）城大學務課▲朝鮮釀造業協會會報（第七卷第四號）山東▲池坊挿花會報（第二十六號）大石五郎▲其他四種▲社會福利事業助成會田中利彦▲其他四種▲富春便宜（第六號）▲朝鮮警察公報（第七十六號）▲エチ、ジエ、ドレイ▲主日學校（七月號）▲全北之光（六月號）▲其他一

形文部　警察便覽（五月號）三公▲好貨▲朝鮮武道（第三卷第六號）▲（第八十八號）▲朝鮮花盛▲朝鮮上長蓮宗施觀（第三卷第九號）▲其他

透明なる扮裝者の獨白

三須暎兒

雨が背築を叩いてゐる。ぼくを乘せた夢は、その車窓に鮮やかな綠をフイルムのやうに映して、北に迫つてゐる。館の下で、初夏の登山者たちが、光と影とを旬ひと色とに囁まれる

薄暮の山肌と海の渦鑑巴との均衡的な交錯。その季節の早朝を俯瞰しながら、一人の男が歩いてくる。ぼくはその男を確に何處かで見た事を記憶する。そしてその男がぼくの最も愛し、ぼくの最も憎んでゐた男であることも忘れてはゐない。然しその男が誰であるか思ひ出さない。その男の姿は、どこか間を縫ふ蝙蝠に似てゐる、欄の上に立つて水と船とを眺めてゐる。その男の手にステッキがなければ口に銜へたパイプがなければそれけ黒い陰影のそれでしかない散歩者らしい人々の姿一つその附近に發見しないぼくは、その男がビラや紙片の白い醜態を散らばした空つぽの倉庫よりも、何故か、より佗しいものに見になほくけ拂てゐた洋服を、その男の腦と一致へられなくなつて、ぼくの手にし線上の高さにまで捧げた。その時つきりと感じてしまつたのだ、ぼくは慌てゝ取落した洋鏡の音に恨を醒まさなければならなかつた。

そしてぼくは、幾歳かの時を潜いてゐたぼくを突然發見する

◇剝　粉◇

白い網線の陸で脫皮に慾恨の拷擦が默昭時代の酋長を貢眼る、まるで水族館の中にゐる魚がお互ひを傷み合つてゐるやうに、やがて溺れたカンテラの灯が瘦せた肋骨に斷頭のやうにぶらさがる

脫落した軌道の宿命に哀哭の谷たい逆光、苔褪めた倫理に惡名する薬缶の白い面紗が落ちて、地圖の汚點をよぎる水鳥は愛情の捉回顧を空に求める、空には流れるリボンの悲惨な旋律が美しい懸垂を抱いて佇んでゐる

惡の向ふで地上の風景が古風な搖籃の屋上へと昇天する、わびしい發展が吊時に剝いされた肋の間を部屋に溢れる海溝の中をおよぐ古い生活が死のやうな空氣の中に停止する、そして突然羽搏くと、越路が澁汚れた壁畫をつたけつて無數に落ちてくる落ちてくる

◇死　斑◇

階段を降りてくる少女の足を捉つて落の貝は少女の爪を思ひ出させる

海の花瓣は皓月傘が砂地に剝離した眞夏の花園に搖れる

裸身を持つ嘔今朝三色旗を窓に卷きつけた紺青の海水着だけが濡着する

晴天の破片に童話を落して硝子繪の夕燒けに溶れる水と風にうすれゆく合掌

チカチカと光る發光體の細かい設塁に刻まれた扇子の一斷が夜へ出發する

◇嚴　者◇

投げられた椿の花束に感動の拷曲をかへしながら感じの哀琴に風が美しい音るかなでる伴奏は知性の氷河よ一つの手が優しく椀譜を要撫する

森の中に赤いランプの灯が見える、すでに美麗な暴風雨の椀の冊を脫囲んで緑の足が黄色の足が白色の足が緋色の襲ひした姿を隠つて跳躍する

跳込板の上に佇んだ若雕への反撥透明た關角の中へ眩ゆい墜落を憂愁するおまへけ踊らない少女の木靴のなかに運河の水底を發見する

――(1934、8、3)――

松村正彦氏主宰 朝鮮スポーツ 愈よ創刊さる

大野弼六

朝鮮新聞運動部長、松村正彦氏主宰の『朝鮮スポーツ』が全國に向つてその第一聲を擧げた。時恰も海の彼方米國ロサンゼルスの大スタジアムには二十一ヶ國の精鋭をすぐつて平和の爭覇全國オリムピック大會が開かれてゐる、この第一日に創刊號を發刊されたことは時機を得たことであると共にオリムピックの輝く銀ら、木鐸も永劫に榮へ行くことであらう、松村氏はそのかみ半島野球界の揺籃時代名二壘手としてその名を馳せその後今の體育協會の前身なる立者となり揺籃時代の半島體育向上に全力を集注し半島運動界今日の隆盛にあづかつて力ある人である、氏がこの永き新聞人としての經驗と運動に對する理解と熱意とによつて刷出された『朝鮮スポーツ』がその内容に於てその他に於て何ものもこれに追從を許さず體育の指針となり鑑となつて貢獻される處は甚大であらう

文壇人の噂 (3)

漫談時代

砂麻阿繩波

文壇のユーモリスト生方敏郎氏が、ユーモアとは何ぞや、を敢て叫んだほど、それは先輩者方にはお氣に召さない成長をして來てゐるらしいが、ユーモア文學が盛大に推移したのと共に、文士までが漫談を弄する。アニ大辻司郎や德川夢聲のみならんや、で、馬場孤蝶老が父子の會とて、漫談一席、令息德田秀雄君が辯士でねれた話を陽快し、令嬢晴子さんが麗朗たる獨唱にアンコールを呼ぶ、この三人會も名物となつてゐた、地方までのして、大いに家庭綜合藝術味を醍吹したものだ

漫談は昭和に誕生して三四年で殿堂、誠に道し國會府議の選擧にまで附き物になつてゐて、鈴木喜三郎が飛出すやら、水泳の王者高石選手が漫壇に踊り、女優迄まで甘いマンゴンをかつ飛ばす……まくし立まくるほしく喝采されて行く形勢にある。文壇人もペンのクプシーではない、ラヂオに座談にマンダンに、大に氣を吐いてゐる

ポトナム 木浦支社例會（二）

○とくとくとゆたかに出でる新盤のまろき乳房を溢々と吸ふ　岩木稔子
○道遠のまだ明るめる丘の家の君たつれ來し友等と逝れて　桂山みち
○部屋ぬちに香はみちみちて卓上に句ふ葵の花はいろいろ　富田一義
○打水すがしき朝の街道來る人の姿藻肌子陽に輝けり　加藤敬子
○みどり兒の泣く度毎に目に覺めつ眠れぬまゝに夜は明けにけり　岡下秋珊男
○泣き叫ぶ聲を遠くに聞きつけては せて來にけりその母親は　坂口孝子
○する盥の句に生れて水盤の百合はとけつゝ夕迫るなり　高橋磨須子
○楓の葉のしげり小暗き部屋ぬちは頭すがしく風のこもらふ　高橋三頭子
○父病めば子ら愛しさのひとすぢに世とたゝかはむ思わき來も　尾上サダ
○こゝにしてかにかく遂げむ念ひありつりしのぶの葉の陽にむき伸べる　富安四
○夏を逝い照り輝く陽の下にいのちかなしき蝶のいとなみ　松島不二子
○雨の日は想ひ居よとや山草の香龍膽の花たびにけり　福島勉

アンデバ句會集

（咸北　鏡城）

新聞の上にねそべつて夏の雨きいてゐる　西村一牛
庭の風実人葉に雨一日そゝいだ夕
白い石碑、野菜が赤く咲いてゐる　辻垣まこと
下の水田にぶく光つて
若き情熱五月のけしの花　松澤しげる
田舍の停車場にもジャリのあるプラットホームだ
田んぼの子、小川の子大きな夏の雲見れ／＼ふとれ　淵上芋酉
日のさゝぬ誕日を暮す庭の雜草茂り
なにおなしなげくこゝろ花瓶の花をいたはり
ひくい雲雨もつて來る畑の花ぬれてゐる
少くて可愛く多くてうるさい鬼灯です　前田柑川
初夏の若木の肌艶女の脚線を見る氣持です
峠道若芽若草の此の青さ

素敵に面白い大力作の新掲載！

薔薇色の道　中村武羅夫

こんな面白い小說なし
…千萬長者の一人息子に生れながら、自ら進んで勞働者の群に身を投じた一青年を繞り、美しい令孃、純情無垢の乙女、魔魅せる女郎蜘蛛の如き妖婦などが現はれて、息づまるやうな場面が次から次と展開、息をつかせぬ面白さ！
筆者が特に本誌の爲めに渾身の力を傾けた大力作！

結婚奇談　貨物船の花嫁　（米國ギャングの魔手を逃れた國際結婚秘話）寺田吉助
哀恋悲恋　道廣し　（美しい職業婦人を繞る二人の青年の熱戀）谷崎精二
女性哀史　映画女優　（美しい映畫女優に纏はる諸種の哀話物語）近藤經一
江戸の華　豪奢くらべ　（紀文と奈良茂が金に飽かしての豪奢比べ）鈴木彥次郎

傑作戯曲　國定忠次　眞山青果
歌舞伎座七月興行で大好評！更に映畫化上映が計畫されてゐる時劇研究にも面白い大傑作

コント
不景氣退治　漫画内閣
…一流漫畫家がでつちあげた奇拔な漫畫内閣
◇ファッショ夫人…水守龜之助
◇彼氏と愛馬…川上三太郎
◇赤いスカート…福田蘭童
◇拾圓金貨…水上自浩

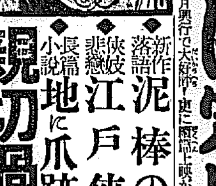

新作落語　泥棒の本名…藤の家圓樂
俠妓悲戀　江戸俠艶錄…前田曙山
長篇小說　地に爪跡を殘すもの…佐々木邦
親切過ぎる男…益田甫
新掲載怪奇探偵小說　いくら酢へても笑はずにはゐられぬ面白い快小說、鎖夏の絕好讀物！

富士　九月號

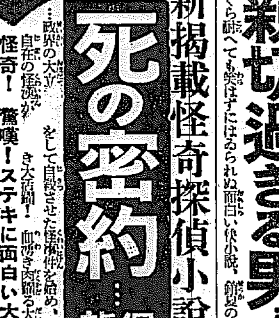

新掲載怪奇探偵小說
死の密約…保篠龍緒
…政界の大立者をして自殺させた怪事件を繞め、變幻出沒自由自在の怪魂が……き大活躍！血湧き肉躍る大動亂膽！
怪奇！驚嘆！ステキに面白い大傑作!!

◇時代小說　伊達事變…白井喬二（伊達騷動の大秘錄！）
◇現代小說　東京哀歌…加藤武雄（幾多の若き男女が奏づる戀の秘曲）
◇美男俠客　きさらぎ九平…村上浪六（悪武士を挫く俠快物語）
◇軍事探偵　大陸非常線…山中峯太郎（我が軍事探偵が北滿で決死の活躍）

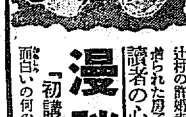

現代小說　晴曇…久米正雄
辻村の許嫁幸子は黒田の許に走つた。黒田に捨てられた幸子は？辻村は？讀者の心を躍らせる大快作！

漫談學校　講師大辻司郎
『初講學生科』面白いの何のといつて是程面白いものはない

武勇講談　戸田新八郎
怪力無雙、しかも豪俠な名劍士戸田新八郎を中心に戰國武士の痛快な武勇傳
桃川若燕師熱演

◇ロボット英雄馬占山物語…濱田…
◇屋臺店から覗く浮世の相…森三濱…倉
◇童貞將軍と獨眼龍提督…大石…龍太
◇焦土に身を起して食堂界の大立者…夏山…繁樹

定價五十錢　送料三錢
東京本郷駒込坂下町（振替東京三九三〇番）大日本雄辯會講談社

素晴しい評判！大急ぎ御覽下さい

旅合羽だんだら染…子母澤寛

筆者會心の股旅ものを描いた面白い名小說！
戀に惱む任俠半次郎を繞り、剛膽不敵の漁師新五郎、凶惡ならずもの楠十郎、餓俠可憐の美女等々、隠れく不謂意大!　何ともいへぬ面白さ！

阿波共同汽船出帆

航路	船名	入港	出港
威海衛、芝罘、大連行	利通號	未定　月　日午後二時入港	月　日午前十一時出港
威海衛、芝罘、大連行	共同丸	八月十六日午後二時入港	八月十七日午前十一時出港
鎭南浦、大連、天津行	長山丸	八月九日午後四時入港	八月十日午前十時出港

●朝鮮線海上保險取扱　●乘客荷物取扱所　京城三越前ニテ乘客荷物連絡　内ジャパン・ツーリスト・ビユーロー案内所

代理店　仁川海岸町四　野口商會　電話二四番・一七三番

嶋谷汽船臨時出帆

朝鮮總督府命令航路　朝鮮北海道大連線

鎭南浦出帆（代理店巡株式會社　電話五三九）
裏日本北海道行　日本海丸　八月二十日

仁川出帆（代理店日鮮海運株式會社　電話）
裏日本北海道樺太行　鮮海丸　八月七日
大連直行　日本海丸　八月　日／鮮海丸　八月　日
裏日本北海道行　日本海丸　八月　日／鮮海丸　八月九日

群山出帆（代理店群山海運株式會社　電話一四〇）
裏日本北海道樺太行　日本海丸　鮮海丸　八月廿二日
裏日本北海道行　日本海丸　鮮海丸　八月十日

木浦出帆（代理店日鮮海運出張所　電話八五四）
裏日本北海道行　日本海丸　鮮海丸　八月十一日

釜山出帆（代理店釜山兒玉商會　電話四〇〇八）
裏日本北海道行　日本海丸　鮮海丸　八月十三日
裏日本北海道樺太行　日本海丸　鮮海丸　八月廿五日

浦項出帆（代理店浦項運輸株式會社　電一三）
裏日本北海道行　日本海丸　鮮海丸　八月十四日

朝鮮總督府新潟縣市命令航路　新潟北鮮北海道線

元山出帆（代理店國際通運會社元山支店　電話二三）　笠戸丸　八月　日／笠戸丸　八月　日
西湖津出帆（代理店西湖津運輸組）　笠戸丸　八月　日／笠戸丸　八月　日
城津出帆（代理店北鮮運輸支店　電一三）　笠戸丸　八月　日／笠戸丸　八月　日
雄基出帆（代理店北鮮運輸雄基支店）　笠戸丸　八月　日／笠戸丸　八月　日
清津出帆（代理店北鮮運輸　電話一八）　笠戸丸　八月　日／笠戸丸　八月　日

朝鮮北海道大連線　寄港地
大連、鎭南浦、仁川、群山、木浦、釜山、浦項、敦賀、境、宮津、舞鶴、新潟、伏木、新潟、小樽、函館、小樽、大泊

使用船
朝鮮海丸　三七、〇〇屯　優秀貨客ディーゼル船
日本海丸　三七、〇〇屯　優秀貨客ディーゼル船
鮮海丸　三三、〇〇屯　優秀貨客汽船
明石丸　五〇、七五屯　優秀貨客汽船

新潟北鮮北海道線　寄港地順序
小樽、函館、新潟、元山、西湖津、城津、雄基、清津、新潟

朝鮮郵船株式會社出帆

仁川出帆　代理店　國際通運支店
●東京行（佐倉丸）京城丸　八月一七日
大阪行　慶州丸／江原丸　八月一〇日／八月一一日
博多長崎兒島三角行　平安丸　八月一四日
大連營口行　會寧丸　八月一六日
鎭南浦行　京畿丸　八月一一日
大連行　江原丸　八月一一日
釜山上海行　慶安丸　八月二三日

木浦出帆　代理店　國際通運木浦支店
東京行（佐貫丸）　八月三日
大阪行　慶州丸　八月二日
仁川大連行　平安丸　八月二日
博多長崎兒島三角行　鏡江丸　八月一六日
釜山上海行　慶安丸　九月二日

釜山出帆　代理店　大池回漕店
東京行（佐貫丸／江原丸）　八月四日／八月七日
大阪行（芝浦丸／金剛山丸）　八月四日／八月三日
博多長崎兒島三角行　鏡江丸　八月一七日
北鮮行　鏡南丸　八月一日
浦項行　清津丸　八月二日
上海行　慶安丸　八月二八日
名古屋大阪宇品行　立神丸　八月一五日
清津、元山、城津行　立神丸　八月二日

元山出帆　代理店國際通運元山支店
東京行　江原丸　八月一五日
大阪行（金剛山丸）　八月一日
朝鮮敦賀行　長白山丸　八月七日
雄基、淸津行　平安丸　八月二日
宇品大阪行　立神丸　八月一日

▼右の外各地共臨時臨時船を配船し船腹の調節を取計ひ居候

日本郵船出帆
歐洲行　鹿島丸　神戸　八月一一日　横濱　八月八日
歐洲行　北野丸　神戸　八月三〇日
桑港行　龍田丸　神戸　八月一六日
濠洲行　長崎丸　神戸　八月一九日
京城南大門通り　仁川出張所　海岸町　電話一三四・元山支店　大倉町　電話一九五・釜山支店　本町　電話一八〇
朝鮮郵船株式會社　代表電話本局四一・一九九

朝鮮汽船出帆廣告
釜山出帆
麗水行（急行）毎日午前十時二回　午後八時
統營行　各港寄港　毎日午後三時
元山行　隔日午後五時出帆

木浦出帆
濟州島行　八月中六日、十三日、十九日、廿五日、卅一日
濟州島行　八月中一日、七日、十三日、十九日、二十五日
釜山行　各港寄港　毎日午後八時
濟州島行　直航線　隔日午後六時
（島廻線）八月中四日、八日、十四日、十八日、廿二日、廿六日、卅日

仁川出帆
海州行　毎日午前九時
鎭南浦行　毎日午前八時

仁川出帆豫定
●阪神　大安丸　八月　日
●門司、阪神　順吉丸　八月　日
●阪神　正生丸　八月　日
●阪神、京濱　大新丸　八月　日
●關門、阪神　芝浦丸　八月　日
●阪神　玉榮丸　七月　日
●阪神　青山丸　八月　日
●神戸、名古屋、清水、京濱　武盛丸　八月　日
●尾ノ道、阪神　島海丸　八月　日
●阪神、名古屋、武豐、清水、京濱　大連丸　八月　日
●京濱　新屯丸　八月七日
●關門、阪神　廣州丸　八月九日

仁川海岸町二丁目二番地
鮮航同盟會
仁川支店
電話長八六七番

鴨谷汽船株式會社　仁川出張所
電話五〇・二〇八

早大を迎へて　滿蒙博記念野球戰

闘志を燃やして——ワセダけふ見ゆ

旬餘に亘る遠征にも元氣潑剌　戰塵に塗れる戎衣を輝かして

午後三時三十分の場

強敵早大來る！滿洲各地の轉戰を了へて來城した早大チームは、京城驛頭しとの先發の言に大邪を取つて、六日は休養ひたすら第一日に見ゆる對京電戰の策戰を練つてゐたが、すつかり旅塵を落して潑溂たる元氣いよ〳〵けふ七日午後四時半から京電軍と第一戰を交へることとなつた。大物喰ひの京電に對するに京都城北の雄ワセダの一戰に果してどう展開するか——早大ナインは旬日に亘る遠征に汚れた戎衣、早大ファン親みの的となつてゐる白地に臙脂のWASEDAのマークを輝やかして午後三時二十分京城グラウンドに勇姿を現す、そうして傳統を誇る早大特有の猛烈なフリー・バッティング、洗練されたシートノックを始め、午後四時半から晴れの勝負戰に移ることになつてゐる、すでに在城早大校友二百餘名は擧つて母校のため應援隊を申合せ、瀬戸、江原、元山、仁川からは日曜を利用し應援を兼ねて早大試合觀戰の申込があり久し振りで來る早大ナインを見んものと人氣は頗る上に昂がつてゐる

やがてけふ午後四時半から訓練溢流鍛錬に展開される野球大繪巻の壯觀よ、朱島外來チーム掉尾の大試合としてファンに待たれてゐる

外敵に強い京電　けふの策戰や如何

大物喰ひと强剛早大

外來 チームに強いといふ定評にそむかず明大の正規軍と撲戦十合の末三A對二で惜くも敗れた京電はいまは切れるばかりの元氣で、郷土軍の第一戰を承るけふの一戰に臨まんとしてゐる、まことにこの若武者揃ひの京電軍が若者のみが持つ脱い意氣を以て水も洩らさぬ楯ぶすまの陣容そのままに突貫する壯烈な追擊戰は、倒れてもやまぬ恐ろしい力となり、陸勢の早大軍といへども容易に勝名乗りの出來るものではない

京電 は全京城軍に中村、松本の兩投手をとられて芝一人がプレートを守ることになるが、芝は若冠ながら打者を畏怖せしめる速球とカーブを武器とし、去る日全京城對四チーム選抜軍の試合には特に選抜軍の投手に選ばれた程の技倆を有するので早大軍にムザ〳〵と打たれることはあるまじく或ひはその日好調なれば早大の打棒を完封するのも空想ではない

内外 野を通じ京電の最も誇りとする鐵壁の如き堅い守備力で、時には安打と思はれる飛球、飛球をとつて刺殺する美技がある

早大 も京電が最も恐るべき敵として頗る愼重な態度を採り、まづこの第一戰には大下——鶴田のバッテリーにベストメンバーを配して臨むとみられるから、けふの試合はまづ兩々相譲らざる投手戰で觀衆の息をつまらせ、回を追ふて相手の虚をつかんとする打擊戰となり、追ひつ追はれつの白熱戰をみせ、結局クロスコーアで勝敗が決すると思はれるが、多少攻擊力に弱い京電も大物喰ひの迫力で案外この大敵に正面から喰ひついて居すやも知れず、この邀擊軍の一戰京電と早大の大試合は興味津々たるものがあらう

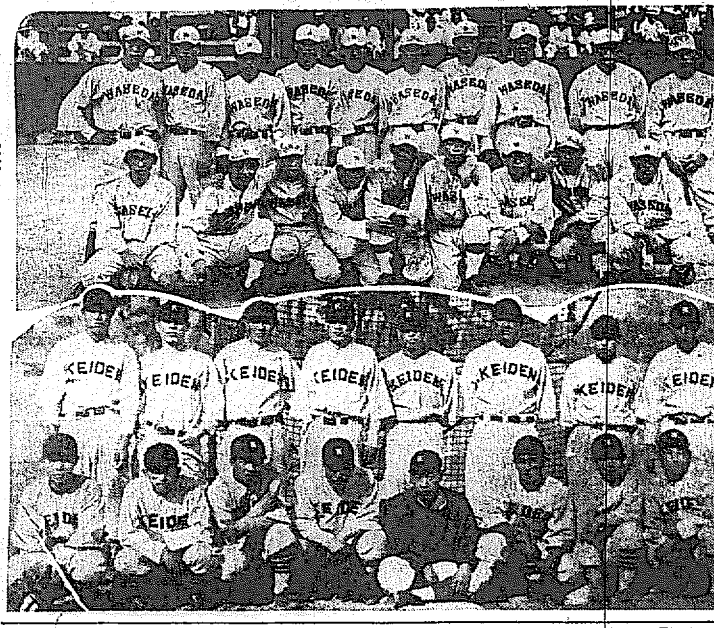

けふ雌雄の一戰……(上)早大 (下)京電

校友が歡迎會

久し振りの母校野球チームを迎へて早大京城校友會では八日午後六時半から府内南米倉町京城倶樂部で選手歡迎會を開く、會費二圓五十錢、當日持參

早大の戰績

安東滿俱戰に快記録　ノーヒット・ノーラン

大下、小島、伊東、太田、中島、竹谷君等のレギュラーで固めた早大軍は、黄金時代の早大の形と強い實力を持ち、ハワイ軍に鮮遠征に先だち第一軍對稻門クラブ第二軍對新人の遠征送別試合を神宮球場で開いたが第一軍と第二軍の快捷に鮮した、而して滿洲遠征も豫定の如く各地を征服して、襲來城したハワイ大學が五對四で苦戰した安東滿倶との一戰には十二對零、ノーヒット・ノーランのワンサイドゲームの快記録を示した位である、安東滿倶とて弱チームではあるが、大下投手の剛球と佐々木投手のシュートボールには殆んど手が出せず、三好、吉岡、八百野の強打者も施す術なく僅に四球一つ、それも二塁に刺されて二塁を踏んだものもないといふ位早大の守備は鮮やかなものであつた

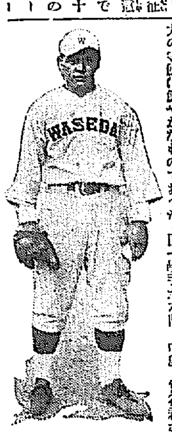

一方打擊は今回の遠征を通じて太田一塁手が六割、中島、竹谷君が五割といふすばらしさ、小島、大下、伊東君等三割以上の打者が、ズラリと並んでゐる、殊に遠征中殊勲を擧げたのは中島君で對大連實業戰に左翼柵越しの記録的な大ホームランを飛ばしたのと大月君の水も洩らさぬ名遊擊振りであつたといふことである

(寫眞は大下投手と鶴田捕手)

優勝目指し　非常な緊張

水泳松澤監督語る

【ロサンゼルス五日發電】明日(六日)からいよ〳〵水泳日本の雄姿を擧げる水泳競技が始まるので水泳の部落は非常な緊張で今日の水上本部の前には日章旗三本掲げた繪を描き『一秒日も失ふな』と力強いスローガンを掲げた貼札で選手の覺悟を示してゐる、松澤監督は昂然と抱負を語る

豫選は問題でない、百米も宮崎君は五十八秒台が出るのにバラニーは今日の練習で六十二秒もかゝつてゐる、千五百米は問題なしだ、四百米も先づ大丈夫、八百米リレーも大して恐れることはない、背泳も平泳は接戰だらうと思ふが自信は充分ある

不正非難さる　吉岡君の豫選審判の

【ロサンゼルス五日發電】陸上競技第二日の百米準決勝で三着となつた吉岡選手の順位は公式發表では……ではないが、決勝に於ける活動振りによると吉岡一着、デュパート二着、トーラン三着となつて居り之に依て決勝審判の不正確振りが暴露されたもので、若吉岡が二着と設定されてゐたら決勝にて猶更好成績が擧げられたらうと非難されてゐる

十種競技成績

【ロサンゼルス五日發電】十種競技全競の成績左の如し

チャールス(米)	四二六六點二〇
デスマ(ラトビア)	四一八一
ヤルヴィネン(芬)	四一六八・六
ジーソエルト(獨)	四一五八・二
バウシユ(米)	四〇二九・三五

(以下省略)

レスリング　グレコローマ　吉田敗る　ウエルターウエイト吉田選手はガレガチ(伊)に敗る

不用—コレラ菌　平北以南に入るを許さず

全朝鮮の防疫陣

遂に新義州をも侵したコレラの猛防疫戰に就て滿洲國側と打合せのため安東の現場へ急行打合中であつた西龜本府衞生課長は歸任、平北道に寄り新義州方面の防疫に最後的打合せを完了し六日朝歸任した、國境の濃染大陸に於て國境方面に絶對的防疫陣を設け今後は滿洲國秩序の着々完了に伴ひ持久戰を以て新義州を限度としてこれより以南へは一歩も侵入せしめざる陣容を整へてゐる

朝鮮人家屋に支那人闖入

【天津五日發電】秦皇島居住の朝鮮人は數日前から支那人のため住家に投石される外各種の迫害を受けながら隱忍自重してゐたが四日午後五時約三百の支那人群衆が殺到し屋内に闖入凡ゆる暴行を敢てし朝鮮人男女二名に重傷を負はせ婦一名を危篤に陷らしめた急報に依り山海關守備隊は同地に兵を急派し主謀者二名及び巡警一名を逮捕取調べを行ふと同時に秦皇島の守備隊を增員した、尚天津總領事館は嚴重なる抗議を行ふと共に天津から坂下警部を現場に急行せしめた

三十余名生存絶望か

爆發した歌志内炭坑

【歌志内電報】北海道歌志内炭坑爆發の遭難者救助のため決死隊は必死の活動を續けてゐるが五日午後四時半までに坑夫七名と役員石川鐵太郎氏の死體を收容した、なほ生死不明のもの係長小西米藏氏以下三十名及び同炭見學のため入坑した夕張工業學校生徒六名は殆んど生存絶望視されてゐる

都市對抗野球

9A—3　大連勝つ　對大阪戰

【東京電報】都市對抗野球第三日大阪對大連戰は六日午前十時四十分大阪先攻に開始、九A對三で大連勝つ、閉戰午後零時半、得點左の如し

	一	二	三	四	五	六	七	八	九	計
大阪(先)	0	0	0	0	1	2	0	0	0	3
大連	5	0	0	2	1	0	0	1	A	9A

4A—3　横濱勝つ　對吹田戰

【東京電報】都市對抗野球第三日横濱對吹田戰は六日午後一時十九分吹田先攻に開始、四A對三で横濱勝つ、閉戰午後三時十七分、得點左の如し

										計
吹田(先)	0	0	0	0	0	0	0	1	2	3
横濱	0	0	0	0	0	0	1	0	3	4A

3A—1　神戸勝つ　對川崎戰

【東京電報】全國都市對抗野球大會二勝者戰神戸對川崎は球審小澤、壘審小野、小林三氏審判にて開始結局三A對一で神戸勝つ、閉戰五時半

七日の組合せ

【東京電報】全國都市對抗野球大會第四日二勝者戰は七日午前十時より開かるゝが組合せ次の如し

京城—盛北
名古屋—仙臺
大連—横濱

秋田縣の增水

【秋田電報】水害に襲はれてゐた秋田市内は五日夜來漸次減水、危險狀態を去つたが、郡部方面は增水なほ止まず、横手流矢館出、雄代線岩館大馬越のトンネルの一部崩壞不通となり、當分復舊の見込立たず、奥羽線鷹の巣、前山間鷲所間數十ヶ所崩壊せるため列車は折返し運轉中の所、六日午前十時開通したが縣下各地の河川堤防の缺潰氾濫甚だしく家屋倒壊など被害相當に上つてゐる

各地の雨量

二日より六日午前六時までの各地降雨量左の如し(單位ミリ)

京城	四三	仁川	四六
全州	一二七	木浦	一七一
濟州	二四九	雄基	五
城津	七四〇	元山	八八〇
江陵	一、一三〇	大邱	五二
釜山	五五	群山	三〇
新義州	一〇	中江鎭	一三〇

容疑者は嫌疑薄

樓下洞の强盗

去る三日府内樓下洞の二人組强盗について鍾路署は、四日容疑者一名を檢擧したが、取調べの結果嫌疑薄なので引續き他の方面に探査の歩を進めてゐる

……かも知れぬと思はれた同事件は意外の方面にこじれて案外長びくのではないかと同署の田中司法主任は洩らしてゐる

踏十里の强盗

犯人五里霧中

四日府外踏十里の女世帯を襲ふた强盗事件犯人は『上海』を徹商に入れた點など强盗の時局標榜強盗ではあるが、思想的に關係ないらしいと、只前科者との見込みをつけて東大門署ではその後不眠不休活動を續けてゐるが、未だ容疑者も引致されない、或は早く解決する

電車課優勝

全鮮軟球大會

朝新主催第五回全鮮軟式野球大會電車課對綠倶樂部決勝戰は六日午後四時から京城球場にて田中球審、廣田壘審、綠倶樂部先攻で開始六A對零で電車課優勝した(寫眞は電車課)

みどり　695371428　木　中口　本巡　松尾　原　金山　崎　高山　池
0201002221　打數・安打・犠打・盗塁・死四球・失策
623412362 7
電車課　641825793　張　在　鄭　金　新　金　李　矢　内

未然に防がれた　咸南北共產黨事件

學生層、勞働層赤化を企て　準備中を遂に檢擧

【咸興特電】去る五月上旬、宇垣總督が北鮮初巡視中、咸南共產黨員某が日本大學出身の手兩椒と協力し巧に潜行して咸城高普を初め南夕洞、生氣嶺、雄基、會寧の學生、青年及び勞働者にヤチエーカーを組織し總督にこれが組織準備中を道警察部の指揮によつて羅南、鏡城署員の活動となり、宇垣總督の歸城と同時に檢擧された八十餘名は嚴重な取調べ中であつたが、事件は一段落を告げ近く送局の運びとなつた

○○機構の變革の必要を力說して之れを加入せしめ、本年三月六日責任部署を定め南夕勞働會と命名し、會員二十餘名を得て益々會員增加に努めてゐたもので、本件の指導者高吉龍は張道殿の僞名と見られてゐるが張道殿は目下西大門刑務所に服役中の張周明の實兄でモスコー共產黨大學出身の鬪士で從來のインテリ層の組織から勞働階級への運動を逆に勞働層よりインテリ階級に運動方針を辿つてゐるのは該運動の一時代を劃するものとも見られる

疾風迅雷的　當局の活動

幹部連續々捕はる

事件は五月八日咸城高普及咸城農業學校の寄宿舍、同地裏方に不穩文書が投げ込まれ十二日に至つて咸城高普五年生咸興郡雄基面金炳五(二〇)外二名が檢擧され該校の名に隱れた讀書會が發覺し、前記金炳五初め各學年のサークルの責任者張昌淳(二九)李東明(一九)外四名が檢擧され、續いて勞働層の責任者である咸城郡羅南面羅南洞元こと洪輕成(二五)及その主要人物の金輸祉(二〇)第一龍(二五)申長天(二〇)黃吉甫(二五)宋錦爵(二〇)朴東學(二〇)等を續々と引致し、家宅搜査の結果、官所文書及各地の通信文書など多數發見し事件は未完成に終つたが、本件の中心人物と目される尹宗は越境逃亡した

インテリ層に細胞を組織

咸城高普を中心にインテリ層をもつて讀書會の組織を企ててゐた尹宗極は咸城郡梧村面南夕洞張……及手淡(二〇)張燦秋(不詳)李長春に對し梧村の前狀打開のため現……

太平洋逆横斷　ブ氏の再擧

【シアトル五日發電】去る五月太平洋逆横斷無着陸飛行一番乗りに不幸機體故障により失敗せるアメリカ飛行家ブラウン氏は再擧計畫中であつたがシアトルのベスト食料品會社長ブッシュマン氏提供の新ターテン型全金屬機が今週中に完成するので直に試驗飛行の後十日内に出發の豫定で準備を進めてゐる、同機は時速一四〇マイル、ガソリン千二百ガロンを積み五千哩の航續力を有するものである

けふ・早大對京電戰

於京城グラウンド　午後四時半開始

滿蒙博移動劇場

八日からプロ變更

滿蒙博演藝館で開演中の天勝一座のプログラムは八日から左の如く變つた

1 曲藝　年子、君子
2 一本竹　三郎、英八子、時代、蘭子、天遊
3 小品奇術と袋抜脱術　金子　座梅　鶴羽
4 曲藝　安立　緊雄
5 パイプレット
6 天勝ジャズ・バンド演奏
第一曲目……深川
第二曲目……シロホン獨奏
第三曲目……月光　曾千金
第四曲目……チユーブホン獨奏
第五曲目……新カフエー小唄
ジャズバンドメンバー
踊り　赤田　龍子
チヤーレストン・ダンス　小島　道子
同　吉田ヨネ子
チユーブホンとベル　赤田千代子
トロンペット　町田　玉吉
同　安立　緊雄
スライトロンボー　松山　秀惠
サキソホン・テナー　赤田志女士
サキソホン・ソプラノ　萩原　花子
ドラム　金子　天遊
大太鼓　仲吉貞美子
マンドリン・バンジョウ　寺田　初子
マンドリン　同　山本　文子
テナー・バンジョウ　安藤孝四郎
ピアノ　金井　俊夫
—(休憩)—
7 空中冒險大飛行
8 ヴオドビル　全八景
一景　酒は涙か溜息か
二景　オモチヤのピエロー　赤田　龍子
三景　綱　唄　赤田　龍子
四景　ツルギの舞　赤田彪女子
五景　進軍　晃子・ヒナ子
六景　赤い唇
七景　影を慕ひて　赤田　龍子
八景　ヒナレー・オンパレード
9 曲藝三本バチ
10 アックルバット
—(休憩)—
11 最新舞臺魔術　チャイナー・ハウス　松旭齋天勝
12 ナンセンス・レヴュー『ネオミリ』　座員總出演

サンエッチ　クリーム軌

運命の鑑定
運勢を見ておけば一生の安心
今！
●前途の方針　●縁談の合否　●家相と地相　●病氣と方位
相場高低豫言
泰龍先生
鑑定は一人づゝで親切
京城太平通南大門停留所南側
京城相學院
煩悶は解決　失敗は再起に　急ぎ來れ！

外務社員募集
市内の地人にして年齡二十五歳以上の者で信用ある者を採用す。希望者は自宅時間に來談あれ、京城府明治町二ノ二
興業無盡株式會社

耳鼻咽喉科診察
城府黄金町(電本局四二)
醫學博士　阪井清

金儲の大王
ハッピー
●鳥打帽子押入者ニ限リ割引法
新案特許
特價ニテ提供ス
米菓子機
特約店募集
大阪東成區
下田製作所

新案特許
實用洋服タンス
定價一台金四圓二十錢
○輕裝美麗　○折疊自由　○取扱簡單　○携帯に便利なり
東京合資會社　三榮社製作所製
京城總代理店　京城府黄金町一丁目　トモエ商店

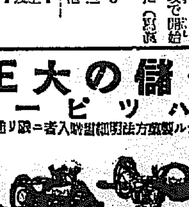

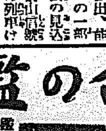

昔も今も效能で賣れる　七ふく　ひえ薬　大阪高津表門筋　本家七ふくや伊藤長兵衛

京日案内
藥局　仁川山手町　岩井病院
貸家
店員
歯科
女子
恩給
信用
電話

安田生命保險株式會社
社長　四條隆英
本店　東京日本橋區小網町
支店　全國樞要各地

家庭常備驅蟲劑
サントニン
SANTONINUM P.J.N
蛔虫驅除ハ身ノ爲・國ノ爲
セメン又はセメン圓
世界の藥學者及び臨床醫家は最も確實な蛔蟲驅除藥として等しくサントニンを推奬してをります。古來賞用の蟲下藥「セメン」或は「セメン圓」は此のサントニンを配藥し本邦製藥工場に於て製劑したるものにして、其の藥物學的效果に於て斷然他の驅除藥の追隨を許さゞるものであります。サントニン及びサントニン製劑は毎年三千萬の本邦兒童と成人とを恐るべき蛔蟲病から救つてをります。毎月僅少の費用を投じて本劑を服用すれば、恐るべき蛔蟲の諸害を免かれ、健康と精力を倍加し長壽を保つ事が出來ます。
◎全國藥店に販賣して居ります

命の最高峰 (188)

平山蘆江 作
布施春長 畫

『山路さん。これは麗沙子さんの手に相違ないでせうね』
狛谷が、手紙を示した。
『さうです。正に麗アちやんの字です。飯能とは妙なところに逃れてゆかれたものですな。一體だれが、どんな風にして連れて行つたものか』
『やつぱり白崎ですよ。あいつがやりさうな事です。併し、どういふ風にして手を廻したらよいものぢやらう』
『そんな事はわけない。僕がすぐに出かけます。警察の手を借りたり何かすると、却つて危險な事になる』
『左様。事を毀すかも知れない。それゆゑに特に、本人も私のところへこんな手紙をよこしたんだ。おやあんた行つてくれますか。都合で、私も御同道しても好いが』

『いや、あんたは御用の多い身體です。私が、まづひとりでゆきませう。私の手で足りん時には先方から電話をかける方法もある』
『なるほど。それでは何分頼みます。一刻も早い方がよい。早く助け出してあげて、今後は、キャバレーのダンサーになど、使けんで置きます。そして、一日も早く、彼女の爲めのスクリンを設けてやりませう』
『さうですなア、早くさういふ時が來るといいですなア』
山路はいそ／＼と立ち上つた。
『君、足を負傷して居られるやうですが』
『や、これは、あんまり嬉しまぎれをやつたものだから、つまらん奴からひどい目に合つたんですよ、ははは』
『大丈夫ですか、その足で』
『なアに、何でもないんです』
『では、遠方、失禮ですが、ここに三十圓ほどあります。これを費用のたしにして下さい』
山路は一寸躊躇したが、
『では、拜借します』
『なアに、拜借でなくても好い。今度の事は、私にも幾分の責任がありますからなア』

『さうですか、では御好意を受ける事にいたします』
山路は一月振に西紺屋町の氷屋へ引かへして來た。
宿には丁度、きよ子が來合せてゐた。
『兄さん、どこへ行つてらしたの。まだ足がわるいんぢやありませんか』
陽三郎は、ふりむきもせずに、身支度をはじめた。
萬一、暴力を以つて、邪魔をされるやうな事があつたらと、その用意だつて、ネクタイなしのちよみのシャツにかへて、カン／＼帽を鳥打にかへた。
『お兄さん、又お出かけ、どちらへいらつしやるのよ』
『どこへでも好い、俱樂部などの知つた事ぢやない』
『さう、そんなら好いわ』
ツンとして睨んでゐつたきゝ、映畫館で潰された甕木を讀んでみたが、
『お兄さん、電報が來てるわよ』
と云つた。
『電報、どこからだ』
『どこからか知りません。私は俱樂部の秘密を守るつて事を心得てゐるんですからね』
『へん、何を云つてやあがる』
立ち戻つた山路はすぐに茶棚の机の上に、電報を見つけた

『カッヤトク、スグキテクレ』とある。
『あッ、危篤だ』叫りながら立ちすくんだ。
『危篤つて、だあれ』
『これを見ろ、俱樂部の姉さんが危篤なんだ』
『あら』
きよ子も流に驚いた。
山路としては麗沙子も氣がかり、大阪の病も氣がかり、身體一つの持つて行きどころがなくなつた。
『兄さん、すぐにでも行かなけあダメだわね』
『馬鹿ッ、いかなけあダメだわねなんて、そんな悠長な事云つてる場合か、俱樂部すぐ行つて來い』
『でも、私は』といひかけたが、
『私だけでは』といひなほした。
きよ子は、今の場合、姉に逢ふのは、少し工合が惡いのであつた

映畫・演藝

秋のシーズンにトップを切る
邦畫九月第一週出し物

封切映畫界は夏枯にも拘らず大物がヒットされ、封切合戰は華々しくこの暑さと闘ひを交へ觀客吸集に努力してゐるがシーズンはなんといつても九月からで各社は早くもその陣立を整へつゝある
邦畫豫定を見ると日活は村田實監督武林文子原作主演の『一九三二年の母』はサウンド版で武林文子が若返つた問題映畫で時代劇は大佛次郎作になり伊藤大輔監督大河内傳次郎外オールスターキャスト『鳴門飛脚』あり松竹は德富蘆花作五所平之助監督林長二郎、川崎弘子主演『不如歸』佐々木味津三原作白井戰太郎監督市川右太衞門主演『武藤太平次』新興は森前の大作になる溝口健二監督中野英治入江たか子外オールスターキャスト『滿蒙建國の黎明』あり、東活の稻葉蒼山監督河部五郎、月形龍之介主演『三千世界膝栗毛』は關西のお盆に封切され、關東は九月第一週に公開、新興、東活は兩映畫共に二千巻近くになるものである

日活オリムピックニュース
第三、四、五報發表

月形提供オリムピックニュース第一、二報は好評を博したが更に此の程第三、四、五報が發表された内容は
▲第三報 一、吾等の選手團の桑港着 一、日迎への日米官民 一、マーケット街行進 一、サンフランシスコ市長より市長章の贈を以て迎へられてゐる 一、ケーザスタヂアムでの練習 一、揃つて市中見物
▲第四報 一、わがオリムピック代表選手、在留邦人、米國官民に迎へられ羅府着 一、ロサンゼルス市長より歡迎の挨拶を受ける選手 一、ロ市の大會氣分 一、オリムピック・スタヂアム 一、オリムピック村に到着
▲第五報 一、オリムピックプールに初見參の陸上選手 一、選手

三年振りで愈々
牛原虛彦監督
九月廿二日開朝する

松竹蒲田を退社後牛原蒲田監督は單身巴里へ映畫研究の旅に出て早や三年になるが研究も大體了へて歸朝することになつた、八月五日紐育へ到着し、目下パラマウント社に日本劇をやつてゐる田村幸彥氏の案内でパ社撮影所や各撮影所を見學し、それからチャップ

常磐津と舞踊の會
十三四の兩日 演藝館で開く

府内京城常磐津常磐太夫は今回大阪常磐津若菜會より常磐太夫、珊太夫、三都路、小文糸、文之助氏等を招聘し來る八月十三、四兩日午後六時より演藝館に於て本舞番後援の下に常磐津と舞踊の會を開催する事となつた、尚は若瀬の諸氏の入城は十日頃でたる、プロは左の如し
▲初日 子寶三番叟、小衣千太郎、久八意見の段、梅川忠兵衞飛脚屋の段、舞踊其儘郎八景立方一子、三世相綱島屋長庵殺し、舞踊二ッ面子守立方紺枝、舞踊初懸千種湯染(お光物狂)多美初
▲二日目 當磐の老松、柳八小紫席の仇夢、明烏夢泡雪、舞踊三ッ面十守立方紺枝、初懸千種湯市(上手場)舞踊其儘郎八景立方一子、舞踊初懸千種湯小(お光物狂)多美初、舞踊勞獅子劇場花四宿吉三千代小丸富美二立方お茶良紺一子

トピック

▲オリムピック選手一、平泳の小池君と四百米の猛者大横田橫山兩君 一、マラソン選手ヌルミと會見 一、マラソン選手コースを走る 一、陸上選手の猛練習 一、ロサンゼルスの人氣者となつた我が選手のサイン攻め

リン氏を訪れたりして、約一ケ月の遊び、九月八日桑港出帆の郵船龍田丸で九月廿二日横濱へ到着することになつた

◇ 熱情的は獨特のパーソナリテイで知れてゐるリリー・デミタ主演の『デス・イズ・ザ・ナイト』は封切題名を『その夜』と決定して十一日よりS・P・Aクラス館で封切される事になつた同映畫はヴエニスを背景とした正宮劇風のロマンスである助演者はお馴染のデヤリー・クーパー、ラッグルス及び目下米國で賣出しの新進ケイリ・グラント

◇ 來る第二週十二日替り オリムピックをバックとした二ッの新映畫が封切される一本は日活映畫森岡捷原作、木藤茂監督、南部僑三、井染四郎、伏見信子主演サウンド版『勝つて頂れよ』と松竹の水島あやめ原作脚色、野村德將監督、田中絹代、水久保澄子主演『輝け日本女性』でいづれも既定封切館に上映される

◇ 大阪千日前の敷島俱樂部はこの程再び東活と提携成立したので廿八日より月形龍之助の『助太刀道中』『蒲服の巻』市郷久義主演の『稻田一作』『蒲服の巻』二篇を封切ることになつたが、三十一日より三日間左の東活オールスターが挨拶を行ふことになつた
河部五郎、月形龍之介、安部九州男、南光明、市郷久義、小川國松、大井正夫、斯波快輔、木下双葉、五十鈴桂子、浅間昇子小川雪子、御幸冴子、中野かほる、宮城直枝等三十餘名

讀者

▲先般京城府に伺ふ、鮮内には小學教員の検定試驗が ありませうか。詳しく御教へ下さい せ。私は本年中學校四年を中退した者ですが資格がありませうか。(教員志願者)
▲衣服に汗の移め徵が生じて困りますが此の徵を取除く方法はないでせうか御多忙中甚だ恐れ入りますが何卒御教へ下さい城州神奕河一圖書SK)
▲京城府内にて大和流の御詠歌を指南して居られる所はありませんかもしありましたら御門入りさして頂きたいと思ひます(K)
▲八月三日女持ち扇子紛失拾取りに來て下さい(初音町一二二 友富)

演藝案内

京龍館
六日より三日間絶對日延べなし
超破格御入場料 大人廿錢 小學生十錢
全世界興行界有史以來劃期的大名畫!東西二大超特作堂々京城に君臨す!
メトロ・ゴールドウイン・メーヤー超特作
W・S・ヴアンダイク監督
ハリイ・ケリイ エドウイナ・ブース 主演
ダンカン・レナルド
映畫あつて四十年!暗黒の秘境アフリカの眞相を描いて『トレイダ・ホーン』の前に眞の猛獸映畫なく『トレイダ・ホーン』の後に眞の映畫なかるべし、これは實在の人アロイシアス・ホーンの經驗した世

トレイダホーン
親友の遺見を守り暗黒の奥地深くそこで何を求めて潜入したホーンはそれは十余年前に遺見を失つたか、その女性が耐へ難き辛苦を忍び偉大なるをするあまりに美しき謎なる姿であり父人肉を求めて狂乱する土人の不可思議なる蠻地であり……土人の間にあつたさて白人の肉に餓えた肉…今や白人の世の偶らざる姿である…の…そして遂に土人の牙は如何に延びされんとするか…?
にも怖るべき冒險記であり又世に珍奇なる人生事實史である猛獸映畫中の傑作巨篇!

評判影法師
三村伸太郎作監督 二川文太郎原作 安部九州男 主演
古海卓二 色
片岡左衞門 木下双葉 共演
阪東太郎 五十鈴桂子
正宗新九郎 森喜久技

中央館
四日より特別大興行 大人二十錢 小人十五錢
西代表的一大映畫 特別大公開
新興キネマ 一九三二年度超特作現代劇
婦人俱樂部連載小説 原作中村武羅夫
悲しみの天使 全十巻
脚色上島量 監督 田口哲
森靜子 二宮麻緒 松本泰輔 津村博 主演
水原玲子 林喜美枝 歌川八重子
パラマウント映畫超特作 全九巻
新興キネマ撮影中の超大作……これは愛の華を誇る大キャスト。
命をつける一人の女性の見るも悲しく、しかも正しく愛情を求める…ざんげ!絶讃の渦にある
原作 アルヴアー・トレヴイノ氏原作
ロランド・ヴイリー氏監督
ゲーリー・クーパー氏主演
ワイオミングの男 九巻
レヂス・トウミイ氏助演
ジューン・コリア嬢
ワイオミングから來た野生の男と貴族的なブルジョア娘と戰の世の爭鬪をバックに繰り展げられる全女性の間に入った魅惑の逸品

喜樂俱樂部
東亞 帝キネ 新興
ユニバーサル 封切五日間限り上映
超破格御入場料 大人廿錢 小學生十錢

大正館
竹嶋改名
八月三日より特別三大名畫
絶對御期待深し蒲田舞台と名監督に気付へかし!
松竹キネマ京都下加茂特作時代劇
刺繍 五日間 大公開
笑人聯盟第五回提携作品 賀川正三郎
星 西六 蒲波須麿 主演
朝吉三郎
泣くな仇役
永井柳太郎 大崎時一郎
澤井三郎 河上君榮 共演
二條晶子 風間宗六
松竹キネマ超特・土橋式オール・サウンド・トーキー 新興キネマ前篇後の大
發聲ボキシング映畫
原作・脚色……吉田百助
監督……石川 ……
錄音……土橋武夫 兄弟
音樂……會川 ……
指揮……松竹管弦樂團
伴奏……
城多二郎 前田科技 小村十九 主演

浪花館
京城府本町一
大衆劇 肉彈相搏つ
竹村信夫 三井秀男
鹿島俊策 田中笠一 阿部新太郎
仲英之助 共演
壯烈極まりなき鬪爭!抗大衆鬪試合を背景にして男壯限りなき兄弟愛を描き若き日の母生生活を物語るレフリー秋野貞行長の特別出演に依る大衆擊劇
市川右太衞門プロ超特作大時代映畫
雜誌富士所載小說映畫化
原作……大佛次郎
脚色・監督……白井戰太郎
キャメラ……松井稔
市川右衞門 大江美智子 主演
天狗廻狀
天野久一 伊田廉美 梅田弱造
高堂國典 嵐冠八郎 實川延童 共演

納涼壯士演藝大會
京城府本町一
帝都に於て演史の人氣を一心に集めたる土用干一行
花々敷廣劇場に出演致します是非御來觀の程を乞ふ
御祝儀投入 出來る限り
落語講談の珍藝
大切 不思議の珍藝
主催 土用干會
宣傳の爲に特に入場無料
掛合噺し 大阪二〇〇 郎加

喜樂館
京城府直營
四日ヨリ特作公開 空の王者主題歌『大空中行進曲』
『見よ銀翼に日の丸は空の王者わかれか、爆音一路敵陣へ、オウオウかれが値察戰勝ちは君は上にあり行く手に機銃火を吐き馳せ追ひ、天馬空を行く翼の王者、何ぞ敵機の適ふべき上にあり』戰鬪機、勝利は君が全發聲映畫
征空大襲擊
後援 陸軍省 海軍省
監督 須山 ……
撮影 ……
南部良一 桑池原 宮原久子
岡田和夫 神悦 花園 治子
井染四郎 吉井 佐伯康子
伏見信子 黒星玲 東岡子
北京夏江 玉川みちる 成宮欣子
有島さとる 大島明 別府
當地出身 ……
滿洲方面の交戰、蘇州に於ける空中戰に凱歌を奏せる我航空隊は更に杭州に進擊し敵の空軍を潰滅せしめた!我が海軍機の偉勳!制空權を完全に掌握した海、陸、空相呼應して護れ!我が領空を!制空は勝利の第一歩!制空は凱旋不和への行進曲ではないか!
刻んだ我が空の戰史に不滅の武勳を日活時代劇

朝日座
本町五丁目
天の邪鬼
佛生寺彌作 宿籍 永井龍二郎 主演
小川隆子
橘昇子
日活怪談時代劇
新版 四谷怪談 主演
伏見直江 松本泰輔
愛讀感謝週間として 今週は特に料金普通 階下三十錢
八月三日より
關西女優大歌舞伎
嵐 菊香 嵐春之助
淺尾右朝次 中村小錦
坂東秀香 中村鯉蝶
第十八の誓り
前狂言 千田川留吉
切狂言 朝顔日記 宿屋より川端まで 全通し
◇若太夫と若手俳優を加へ錦上更に花を添へる新興歌舞伎を御期待されよ
○開演午後六時
○開場午後六時四十分
◎御利益で御便利な回數觀劇券の御用命は 三三二六八番へ
◇府內花園町八三、木戶魚座方にて特等、二等入場券御買ひ求めの方は切符一枚毎に酒貨安全しかみそり一丁宛御進れなく差しあげます。

龍山劇場
前電話龍山 〇八七一
見おとすなかれ
現代節劇
時丸改め 松嶋家松香一行
此度の皆樣の御披露に納涼特別大興行を開いてお目にかけます、中休み無く精選して一夜のお慰みの好き一年中何卒御見物下さいせ御一般の御覧になれば御ひいき下さい毎月一時々御知らせの御注意に入れます

明日の主なる番組

午前六時 ラヂオ體操
同十一時十五分 家庭講座『立秋節と行事』李重華
同十一時五十九分 正午 時報(A)
午後一時 運動競技(A) 引き續きオリムピック大會狀況(ロサンゼルス放送局より)
同四時 同早大對四信野球試合狀況(京城グラウンドより)
同六時三十分 ラヂオ學校(朝鮮語)『遺傳法則のお話』尹內燮
同八時 浦元(A)
同八時三十分 プリユートとピアノ二重奏(B)
同九時 通俗講談(A)
都市對抗野球狀況中繼又は速報 明治神宮球場

DK ラヂオ 八月七日(日)

午前六時三〇分 ラヂオ體操大會狀況(京城府廳前より)
一、君ヶ代
二、挨拶 學務局長 林 茂樹
三、體操 指導 竹内 一
トランペット伴奏 金 福大
(但し雨天の場合は中止)
同一一時五九分 正午の時報(A)
オリムピック大會情況(ロサンゼルス放送局より)
午後一時〇分 ニュース
引續き 運動競技(A)全日本都市對抗野球大會狀況(明治神宮外苑球場より)
同一時三〇分 氣象通報
引續き 運動競技(A)全日本都市對抗野球大會狀況(明治神宮外苑球場より)
同四時〇分 運動競技 早大對京電野球試合狀況(京城グラウンドより)(この間前記野球の速報をなす)
同六時〇分 子供の時間(但し運動競技なき場合)
同六時三〇分 俗謡 一、小春香歌 二、遊山歌 三、鵲の歌 四、爵遊歌 五、平壤歌 鄭 山月 鄭 明月
同七時〇分 ニュース、プログラム發表
同七時三〇分 名曲鑑賞、第九回(A)一中節 梅川忠兵衛 道行三度笠 解説 英 十三
淨瑠璃 都 一抽
三味線 都 一千恋 一花
同八時三〇分 ヴアイオリン獨奏(A)
一、シシリー風舞曲(バッハ作曲、アウアー編曲)
二、アンダルシア夢想曲 サラサーテ作曲
三、華やかなポロネーズ舞曲 ヴイーニアフスキー作曲
ピアノ伴奏 福井 文彦
宗 知 康
午後八時五〇分 ラヂオ歌舞伎 傾城入相櫻 大西利夫作
清水清玄 中村正治郎
櫻姫 中村 登瑤
奴淀平 中村雁之助
樵六助 市村 市藏
竹本連中
淨瑠璃 竹本榮太夫
三味線 重岡重太郎
常磐津連中
淨瑠璃 一重龍
同 松代
三味線 ま笑ん
外囃子連中
同九時三〇分 時報(A)
引續き 氣象通報

味の素 小罐

景品附 特賣 (朝鮮全道に限る)

又とない機會です
又とない奉仕です

御家庭向として
最も手頃な小罐
お買上一個毎に

化粧用 レコード石鹼 一個宛・進呈

▼數量に限りあり
賣切れとならぬうちに、早速お求め下さい

宮内省御用達 味の素本舖 鈴木商店

イ―6